RIO DE JANEIRO
CONT. LEGAL

RESISTÊNCIA, DE C. LACERDA — 2ª PAGINA

ALISTAMENTO ELEITORAL — 3ª PAGINA

SÓ NOS 'GUICHETS' DA CENTRAL — 5ª PAGINA

CENSURA NA CONFERÊNCIA — 12ª PAGINA

Edição de hoje:
12 PÁGINAS
40 Centavos

Diario Carioca

Fundador: J. E. DE MACEDO SOARES

Quarta-feira
12 DE DEZEMBRO DE 1945

ANO XVIII — RIO DE JANEIRO — Diretor: HORACIO DE CARVALHO JUNIOR — PRAÇA TIRADENTES N.º 77 — N.º 5.361

Anunciada oficialmente a candidatura de Peron

Coronel Peron

O Partido Trabalhista: seu maior sustentáculo

Repele as acusações dos democratas — Casou-se com a atriz Eva Duarte, em La Plata, ontem

BUENOS AIRES, 11 (U. P.) — Pela primeira vez, foi oficialmente anunciado ser o coronel Peron candidato á Presidencia da Republica nas proximas eleições, e isto se verificou mediante uma declaração em que o coronel Peron repudia os tiroteios ocorridos sabado á tarde.

Nega-se tambem qualquer ligação entre os peronistas e os que provocaram os incidentes.

A referida declaração, que se contem numa unica folha de papel, foi distribuida a todos os jornais e agencias de noticias. O papel e timbrado com os seguintes dizeres: "Junta Executiva Nacional Pró-Candidatura do coronel Peron — Secretaria Geral".

Nessa declaração, o coronel Peron apresenta como partidos que o apoiam o seu proprio Partido Trabalhista, o grupo dissidente radical, chefiado pelos ex-ministros Antille e Quijano e varias forças "independentes".

A declaração repele as acusações de que foram seus parti-

(Conclue na 2ª pag.)

O Fantasma de São Borja

J. E. DE MACEDO SOARES

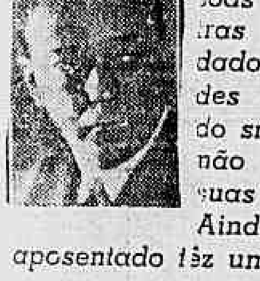

Se algumas pessoas têm dúvidas, outras que observam cuidadosamente as atitudes e pronunciamentos do sr. Getúlio Vargas já não duvidam mais de suas desordens mentais. Ainda ontem, o ditador aposentado fêz uma das suas.

Os leitores estão lembrados que o Partido Social Democrático foi fundado na plena eficiência das máquinas oficiais, com conhecimento e aprovação expressa do sr. Getúlio Vargas, para dominar o campo eleitoral do país e manter o predomínio das camarilhas da ditadura. O sr. general Gaspar Dutra, então ministro da Guerra, foi escolhido, por direta recomendação do chefe do Govêrno, seu candidato oficial. Consumados os compromissos, o sr. Getúlio Vargas entrou inexplicavelmente a negar estribo e, em pouco tempo, explodia numa terrivel campanha de desprestígio e afronta ao seu próprio candidato, expondo o sr. general Gaspar Dutra à situação mais humilhante que já se viu na política brasileira.

Contudo, navegando com rara habilidade e coragem, o candidato pingente manteve o seu lugar no calhambeque, já meio desmantelado da ditadura. Não satisfeito, porém, o sr. Getúlio Vargas apoiou, ostensivamente, a ação do Ministério do Trabalho, tirou da máquina dos sindicatos, dos institutos de previdência e aposentadoria, das cumplicidades da justiça especializada um segundo partido oficial. O Partido Trabalhista surgiu, depois de formado o governamental Partido Social Democrático e escolhido seu candidato, visivelmente com o intúito de substituir partido e candidato pela nova organização burocrática.

Em seguida (os leitores lembram-se talvez vagamente) o sr. Getúlio Vargas desencadeou a campanha do "queremos", apoiado no seu sonho das "massas". O ditador só acreditava no govêrno, que ainda manejava, bastando-lhe então um ruido de rua para se perpetuar no poder pela fôrça. O "fiquismo" foi, portanto, a suprema ofensiva contra o candidato periclitante do "P.S.D." Ninguém sabia dêsse partido repudiado, a propaganda de seu candidato cessou subitamente e não se falava mais no seu nome. Entretanto, Vargas, que queria "ficar", organizava o golpe da 5ª usurpação do govêrno. Em fins de outubro, concluiram-se os últimos preparativos e afinal, em 29, resolveu pôr as cartas na mesa. Mas o Exército aceitou a parada e, de acôrdo com as duas outras corporações militares, pôs um paradeiro a essa intriga do govêrno e depôs o desatinado ditador.

* * *

Tudo isso é de ontem, é fato, mas é inverossimil. Os leitores podem se lembrar dêsses episódios, mas, talvez, já vacilem em dar-lhes o verdadeiro entendimento. A traição, a inepcia, a obstinação ambiciosa e o egoismo têm limites. Mas, para o sr. Getúlio Vargas, não há absurdo que baste, por isso continuou em São Borja a odiosa e ignobil campanha de confusão e desmoralização politica do país, que praticara quinze anos no Poder.

Ainda ontem, telegramas de Porto Alegre transmitem novas e desassisadas declarações do antigo ditador. No momento em que o Partido Trabalhista perturba tão grandemente o pleito, concorrendo com o "P.S.D." nas legendas que vão formar o Congresso Constituinte — o sr. Getúlio Vargas dirige-se facciosamente ao partido do Ministério do Trabalho, almejando que se mantenha unido e coeso para defender e garantir os interêsses de classe. Quem o intermediário da declaração do antigo ditador? O especulador de algodão e agente de negócios sr. Ugo Borghi. O portavoz do sr. Getúlio Vargas é bem caracteristicamente êsse flibusteiro dos lucros fáceis, nas combinações do govêrno. Aí temos, pois, que não obstante a eleição do sr. general Gaspar Dutra, prossegue a conjuração getulista, continua o seu esfôrço de confusão e de guerra civil.

Em face, porém, da atitude militar em 29 de outubro e da atitude civil em 2 de dezembro, é fora de dúvida que, neste país, já não há palco para a ressurreição do ditador. O sr. Getúlio Vargas pode ser eleito, pelos remanescentes da máquina da ditadura, senador por São Paulo, deputado por vinte Estados. Êsses atos póstumos de um regime acabado não terão realidade politica, porque não há insanidade de um homem capaz de perturbar impunemente a tranquilidade de um povo. O sr. Getúlio Vargas está morto e enterrado em política. O seu fantasma não tem consistência para resistir à luz da policia. Se assim não fôsse, os mortos neste país seriam as classes armadas, o govêrno, a nação em pêso. Nunca, ninguém viu um povo se amortalhar voluntariamente para deixar viver um sonho de paranoico, inconsolavel na sua ambição.

Nova lei orgânica do ensino secundário

Licença ginasial com estudos particulares

Educação militar obrigatória — Ensino feminino em estabelecimento exclusivo

O presidente da Republica assinou um decreto, modificando diversos artigos da Lei Organica de Ensino Secundario, estabelecendo, entre outras coisas, o seguinte:

DOIS TIPOS DE ESTABELECIMENTOS DE ENSINO

Haverá dois tipos de estabelecimentos de ensino secundario, o ginasio e o colegio, o ginasio ministrando o curso de primeiro ciclo, e o colegio ministrando, além do curso próprio do ginasio, um dos dois cursos do segundo ciclo, ou ambos.

DISCIPLINAS DO CURSO CIENTIFICO

As disciplinas do curso cientifico serão:

1ª parte — Português, francês, inglês, espanhol, matematica, fisica, quimica, historia

(Conclue na 2ª pag.)

OS RESULTADOS DO DISTRITO

PRESIDENTE DA REPUBLICA	
Brigadeiro	95 835
Dutra	74 862
Fiuza	64 223
Rolim	2 264
Impugnados	4.853
SENADORES	
Hamilton Nogueira	85.696
Luiz Carlos Prestes	60 517
Abel Chermont	57.936
Azevedo Lima	53 173
LEGENDAS PARTIDARIAS (PARA DEPUTADOS)	
UDN	64 472
PTB	47 925
PCB	39 021
PSD	24 900
PR	15 238
PDC	5 617
[illegible]	4 248
PRD	3 274
PRP	1 530
PPS	1 251
PAN	1 064
UNIÃO DEMOCRATICA NACIONAL	
Hermes Lima	5 093
Paulo Sá	4 392
Euclides Figueiredo	4 054
Costa Rego	3.769
Amoacy de Niemeyer	2.000
Jurandir Pires Ferreira	1 835
Heitor Beltrão	1 830
Celso Mendonça	1.826
Mauricio de Lacerda	1 691
Ernesto Bagdocimo	1.256
Jones Rocha	775
Mario Piragibe	768
Nuta Bartlett James	733
Tito Livio de Santana	591
Julio Novais	482
Nicanor Nascimento	64
PARTIDO REPUBLICANO	
Clementino Fraga	1 67[illegible]
Barreto Filho	1 21[illegible]
Maria Eugenia Celso	980
Mario Bulhões Pedreira	874
Paulo Seabra	534
Ernani Soares Pereira	504
J. G. de Araujo Jorge	39[illegible]
Martins de Oliveira	370
Alfredo Monteiro	302
Augusto Frederico Schmidt	277
Danton Jobim	227
J. Fernando Carneiro	208
Sales Filho	175
PARTIDO SOCIAL DEMOCRATICO	
Marino Machado	1 459
Jonas Correia	1.171
Gilberto Marinho	1 127
Moura Brasil	626
Atila Soares	611
Xavier de Oliveira	597
Francisco Elisio P. Guimarães	455
José Romero	308
Francisco Galloti	285
Henrique Maggioli	223
Floriano de Gois	171
PARTIDO COMUNISTA DO BRASIL	
Mauricio Grabois	6 964
Luiz Carlos Prestes	3.544
Francisco Gomes	845
João Amazonas	808
Joaquim Batista Neto	539
Campos da Paz	356
Sampaio Lacerda	239
Agildo Barata	223
Iguatemi Ramos	144
Eugenia Alvaro Moreyra	75
Abel Chermont	37
Alvaro Ventura	2
PARTIDO TRABALHISTA BRASILEIRO	
Getulio Vargas	15 278
Rui de Almeida	273
Vargas Neto	257
Alvaro Birutti	130
Benjamin Farah	116
Amaral Valente	103
Segadas Viana	102
Barreto Pinto	101
Baeta Neves	85

Por que não dão certo as apurações das urnas metálicas?

Coincidência estranhavel — Só, on tem, impugnadas mais de 40 destas urnas — Possível apresentação da denúncia pelo sr. Moesia Rollim tas urnas — Possivel apresentação

E' possivel que seja apresentada ao Tribunal Regional Eleitoral uma denuncia contra as urnas metalicas utilizadas no pleito do dia 2 do corrente.

Essa noticia, que ontem corria no Palacio Tiradentes, foi-nos confirmada pelo sr. Moesia Rolim, advogado largamente conhecido no Foro desta capital e delegado fiscal da UDN.

— Se se confirmarem as minhas desconfianças — disse — apresentarei, realmente, a denuncia ao Tribunal.

A seguir, explicou as suas proprias desconfianças. Embora no terreno ainda das conjeturas, é uma coincidencia deveras muito estranhavel a quantidade de urnas metalicas cujo numero de sobrecartas não coincide com o numero de votantes. Coincidencia tanto mais estranhavel quanto este fato não se tem verificado com as udnas de lona.

Só, ontem, foram impugnadas mais de 40 urnas metalicas, cujo numero de sobrecartas era superior ao numero de votantes. Em duas delas, esta superioridade foi igual a 70, numa, e a 86, noutra. Outrossim, já se eleva a mais de cem o total destas urnas metalicas, nas quais a mesma coincidencia da diferença foi observada, embora em condições invertidas: o numero de sobrecartas era inferior ao numero de votantes. Se tal circunstancia não invalida e, por isso mesmo, as votações destas urnas foram apuradas por outro lado, a dúvida permanece: por que isso se verifica apenas com as urnas metalicas, e não com as urnas de lona?

Era este o assunto obrigatorio das conversas de ontem no Palacio Tiradentes, e, ao que se afirmava, as eleições em São Paulo e Rio Grande do Sul foram, na sua grande maioria, realizadas em urnas metalicas.

General Patton

Melhora Patton

RESERVAS MÉDICAS — RECEBEU TRANSFUSÃO DE SANGUE DE UM SARGENTO

HEIDELBERG, Alemanha, 11 (U. P.) — O estado do general Patton, a cujo lado acaba de chegar sua esposa, melhorou ligeiramente. Foi revelado que poucas horas depois do acidente automobilistico que lhe causou a fratura da coluna vertebral, Patton recebeu uma transusão de sangue de um cabo do exercito norte-americano.

Dois boletins medicos expedidos hoje indicam que o forte coração de Patton está funcionando bem.

O boletim da manhã expressava que o "estado neurologico acusa ligeira melhora, porem o diagnostico ainda é mantido em reserva", o que queria dizer que os medicos não

(Conclue na 2ª pag.)

O Rato Fiuza no Foro

OS ADVOGADOS DO JORNALISTA CARLOS LACERDA EXIGIRÃO O DEPOIMENTO DE GETULIO VARGAS E CARLOS PRESTES

Estamos informados de que foi lida por amigos do sr. Yeddo Fiuza a petição com a qual ele pretende processar o jornalista Carlos Lacerda.

A petição é longa contendo, porém, apenas insultos ao jornalista que o denunciou, em lugar de sua defesa. O processo, entretanto, não constará, apenas, dessa "compensação de injurias" O jornalista Carlos Lacerda escolheu para seus advogados os srs. Adauto Lucio Cardoso que se encontra em Teresopolis, e Sobral Pinto, a quem será passada hoje a necessaria procuração.

Como testemunhas do alegado contra o sr. Yeddo Fiuza os advogados do jornalista Carlos Lacerda exigirão o depoimento dos srs Getulio Vargas Carlos Prestes e Yara Pirondi.

Estamos informados, tambem, de que o rato Fiuza havia contratado um advogado para sua defesa. Esta já estava escrita, quando o advogado procurou melhores informações do seu constituinte com varios engenheiros. Diante das informações colhidas, abandonou a causa rasgando a defesa já pronta.

Não é prejudicial aos interêsses políticos norte-americanos no mundo

INVESTIGADA A ATIVIDADE DE VÁRIOS EMBAIXADORES — HURLEY NÃO SERÁ OUVIDO PELA COMISSÃO DO SENADO

WASHINGTON, 11 (U.P.) — A Comissão de Assuntos Exteriores do Senado desistiu de continuar sua atividade em torno das denuncias formuladas pelo ex-embaixador Hurley a respeito de que a atuação dos diplomatas norte-americanos é prejudicial aos interesses politicos norte-americanos no mundo inteiro. O acordo sobre a desistencia foi tomado depois de uma sessão secreta de 3 horas de duração, na qual foram examinados documentos e arquivos secretos do Departamento de Estado. O presidente da Comissão, senador Tom Connally, anunciou que não seriam efetuadas diligencias posteriores, sendo que essa decisão implica a refutação das acusações formuladas por Hurley.

Durante a semana passada prestaram declarações perante a citada comissão Hurley, Byrnes, o subsecretario de Estado Dean Acheson e outras testemunhas. Acheson, a quem Hurley acusou de desvirtuar a politica dos Estados Unidos no Iran, foi interrogado hoje em relação com os documentos apresentados por Hurley como prova de suas acusações.

DENEGADA A PETIÇÃO DE HURLEY

O senador Connally disse que foi denegada a petição de Hurley de comparecer novamente perante a comissão para prestar novas declarações. Entre os documentos examinados hoje figuravam relatorios enviados por John S. Service e Dean Acheson quando ocuparam cargos diplomaticos na China. Hurley acusou Service de conspiração para derrubar o governo central da China e Acheson de recomendar auxilio aos comunistas chineses para derrubar o governo de Chiang Kai Shek.

Connally declarou tambem que nada se resolveu quanto á petição do senador Kenneth Wherry para que fosse nomeada uma comissão de cinco senadores para examinar a atuação do Departamento de Estado.

Eduardo Gomes : 1.161.177
Gaspar Dutra : 1.672.956

Estados	E. Dutra	E. Gomes	Y. Fiuza	M. Rolim
Amazonas	11.328	6.842	1.781	9
Pará	32.280	27.065	2.585	5
Maranhão	21.315	11.368	356	—
Piauí	39.730	49.621	506	—
Ceará	64.103	92.998	9.394	—
Rio G. do Norte .	51.674	44.409	6.304	—
Paraíba	55.704	70.135	5.179	10
Pernambuco	94.710	70.527	19.410	—
Alagoas	30.840	22.276	5.218	3
Sergipe	35.246	34.863	6.686	3
Bahia	123.336	99.411	15.738	56
Espirito Santo ..	57.443	19.784	2.179	54
Rio de Janeiro ..	76.434	46.098	13.927	80
Distrito Federal .	74.862	95.835	64.264	2.264
São Paulo	441.354	216.267	118.285	1.549
Paraná	106.010	44.195	5.878	617
Santa Catarina .	69.785	37.889	1.525	37
Rio G. do Sul ..	87.625	20.418	5.644	36
Mato Grosso	9.843	9.297	1.138	—
Goiaz	36.006	28.634	5.496	16
Minas Gerais ...	153.328	113.245	5.129	92
Total	1.672.956	1.161.177	296.581	4.831

NOTA: Nos resultados acima não estão computados os dos Territorios Federais.

Nova lei organica do ensino secundário

(Conclusão da 1ª pag.)

geral, geografia geral e desenho.

2ª parte — Português, francês, inglês, matematica, fisica, quimica, biologia, historia geral, geografia geral, e desenho.

3ª parte — Português, matematica, fisica, quimica, biologia, historia do Brasil, geografia do Brasil, filosofia e desenho.

A educação fisica será obrigatoria para todos os alunos de curso diurno, até 21 anos de idade.

EDUCAÇÃO MILITAR

A educação militar será obrigatoria para os alunos do sexo masculino de ensino secundario, ressalvados os casos de incapacidade fisica, com extensão e disciplinas fixadas pelo Ministério da Guerra.

A educação moral e civica será dada em todos os programas que dêm ensejo.

FORMAÇÃO DA CONSCIENCIA PATRIOTICA

Para formação da consciencia patriotica serão utilizados os estudos historicos e geograficos, incluindo-se nos programas de historia do Brasil e geografia do Brasil o estudo dos problemas vitais do país.

O canto orfeonico é obrigatorio, para todos os alunos do primeiro ciclo.

ENSINO FEMININO

E' preferivel que a educação das mulheres se faça em estabelecimentos exclusivos e, no caso dos estabelecimentos mistos, sempre que possivel hajam classes exclusivamente femininas. Na terceira e quarta séries, será incluida a disciplina de economica domestica, tendo em mira a orientação metodologica, a personalidade da mulher e sua missão no lar.

O ANO ESCOLAR

O ano escolar terá o periodo letivo, de 15 de março a 15 de junho, e de 1 de julho a 15 de dezembro, e o periodo de férias, de 15 de dezembro a 14 de março, e de 16 a 30 de junho, podendo se realizar exames no decurso das férias, fazendo-se a matricula de 1 a 10 de março.

MATRICULA E TRANSFERENCIA

A matricula, na primeira série, dependerá de ter o candidato satisfeito as condições de admissão, e, quanto ás outras de ter conseguido suficiencia na série anterior. E' permitida a transferencia de um estabelecimento para outro, durante os meses de janeiro e fevereiro. Nos demais meses, a juizo do Ministério da Educação

DURAÇÃO DOS TRABALHOS

Cada aluno possuirá uma caderneta, ou ficha, com o histórico de sua vida escolar. Os trabalhos escolares não excederão de 24 horas semanais no curso ginasial e 28 nos cursos clássico e cientifico.

PROVAS

A partir de abril, será dada em cada disciplina, uma nota resultante da avaliação do aproveitamento do aluno. A média das notas de cada mês, em uma disciplina, será a nota anual de exercicios da disciplina. Serão escritas as duas provas parciais prestadas perante o professor da disciplina, realizando-se a primeira na primeira quinzena de junho e a segunda a partir de 16 de novembro, dando-se nota zero ao aluno que deixar de comparecer à primeira chamada sem motivo de fôrça maior.

A prova final, realizada em dezembro, será feita perante banca examinadora, será oral, salvo em desenho, trabalhos manuais e canto orfeônico, que será pratica não podendo prestar prova final o aluno que tiver faltado a 25 por cento da totalidade das aulas.

HABILITAÇÃO

Será considerado habilitado, para efeito de promoção, o aluno que conseguir nota global cinco, pelo menos, no conjunto das disciplinas, e nota final quatro pelo menos, em cada disciplina, e, para efeito de pretsação de exames de licença o aluno que satisfizer estas duras condições e que não houver faltado a 30 por cento das aulas e das sessões de educação fisica. A nota global será a media das notas finais de tôdas as disciplinas.

REGIMENTO, CONTRIBUIÇÃO E LICENÇA GINASIAL

Os estabelecimentos de ensino organizarão seus regimentos, definindo, de modo especial sua organização e sua vida escolar, seu regime disciplinar para os corpos docente, discente e administrativo.

A contribuição dos alunos pelos estabelecimentos particulares será módica cobrando-se de acôrdo com as tabelas que cada um remeterá ao Ministério da Educação, antes do inicio do ano letivo.

Aos maiores de 17 anos será permitida a obtenção de certificado de licença ginasial em consequência de estudos realizados particularmente, sem a observação do regime escolar exigido por esta lei.

A reforma do DASP

A diretoria da UNSP enviou ao presidente Linhares o seguinte telegrama: "Presidente Linhares — Palacio Guanabara — Catete, Rio.

União Nacional Servidores Públicos congratula-se vossencia face Decreto ansiosamente esperado, colocou DASP plano suas verdadeiras finalidades. Essa medida vossencia, e outras que esta entidade pleiteará, a seguir, em favor do funcionalismo público colocarão ilustre presidente gratidão coração numerosa classe.

(Ass.) Antonio Lins, presidente; Armando Madeira Bastos, vice-presidente; Dinorá de Sá Cavalcanti, 1.º secretario."

DANTON JOBIM
Raul Landim
Mauricio Cunha
G. R. Mello Mattos
ADVOGADOS
RUA ARAUJO PORTO ALEGRE, 64 3.º ANDAR
Telefone: 42-7577

Protestam os estudantes contra uma portaria do ministro da Educação

A fim de redigirem um memorial que será enviado ao ministro da Educação, protestando contra o acréscimo de matérias, á última hora no programa para exa-vestibular, as quais julgam impossiveis de serem estudadas, dada a proximidade dos aludidos exames, haverá amanhã, ás 9 horas, na séde do Instituto Renascença, á Praça Tiradentes 85, uma reunião, promovida pelos que pretendem se inscrever no concurso.

Para essa reunião estão convidados todos os interessados.

Autoridades no gabinete do ministro da Guerra

Estiveram com o ministro Canrobert P. da Costa os generais Gustavo Cordeiro de Farias, Raimundo Sampaio, Fiuza de Castro; Osvaldo Cordeiro de Farias, Odilio Denis e coronel dr. Sena de Vasconcelos.

VIRÁ MAIS LEITE?

A reunião de hoje na Comissão Executiva do Leite — Convocados todos os produtores

Por convocação do interventor na Comissão Executiva do Leite, sr. Alberto de Paula Rodrigues, reunem-se hoje, ás 15 horas, os representantes das cooperativas de leite e produtores, a fim de se discutir sôbre o fornecimento de leite á população.

A Prefeitura já abriu um crédito para auxiliar os produtores de leite na base de trinta centavos por litro. A reunião visará assentar as bases para a mais rápida execução dêsse plano, devendo, os produtores, nomearem um representante para colaborar diretamente com a Comissão Executiva do Leite.

CORTANDO OS PODERES DO PRESIDENTE DA REPUBLICA

Não poderá reformar as sentenças judiciais — Os tribunais têm autonomia para declarar a inconstitucionalidade das leis

O presidente da Republica asinou a seguinte lei constitucional:

Artigo Unico — Fica revogado o paragrafo unico do artigo 96 da Constituição.

E' o seguinte o texto do artigo 96 e seu respectivo paragrafo:

Artigo 96 — Só por maioria de votos e da totalidade dos seus juizes podedão os tribunais declarar a inconstitucionalidade de lei ou de ato do presidente da Republica.

Paragrafo unico — No caso de ser decretada a inconstitucionalidade de uma lei que, a juizo do presidente da Republica, seja necessaria ao bem estar do povo, a promoção ou defesa de interesse nacional de alta monta, poderá o presidente da Republica submete-la novamente a exame do Parlamento; se este a confirmad por dois terços de votos em cada uma das camaras ficará sem efeito a decisão do tribunal.

QUERIA EXTERMINAR A FAMÍLIA

"Canoa Maluca", armado de barra de ferro, espancou a mulher e filhos — Está sendo procurado pela polícia

SURROU COM UMA BARRA DE FERRO UM FILHO DE 18 MESES

Henrique da Costa Batista, o pescador que atende pelo vulgo de "Canoa Maluca", está sendo procurado com afinco pela policia do 16.º distrito. Explica-se o interesse da policia em pôr as mãos no ombro de "Canoa Maluca" quando se tem conhecimento de que ontem, munindo-se de uma barra de ferro, espancou barbaramente sua esposa, Madalena Gomes Batista, de 32 anos e os seus filhos: Nelida, colegial, de 12 anos e Audir, que conta apenas 18 meses, todos residentes com ele na Quinta do Cajú, 304.

JOGO E MULHERES

No Posto Central de Assistencia, para onde foi conduzida em companhia dos seus filhos, declarou Madalena que, embora "Canoa Maluca" nunca tenha lhes batido tanto quanto ontem, isso ultimamente tem acontecido, pois o pescador, que é dado ao vicio do jogo e louco por amores faceis, está agora com o "beiço caído" para o lado de uma "dama" que mora nas proximidades, desejando até que ela, Madalena, saia com os filhos a fim de poder morar com a sua nova eleita.

POR QUE NAO MORRERAM

Madalena e seus filhos citados foram salvo da morte quase milagrosamente. Não fosse o menor João, de 8 anos, tambem filho do casal, ter logo ás primeiras pancadas desferidas por seu pai com um "pé de cabra", corrido, implorando socorro, em companhia dos seus irmãos Valdir, de 3 anos e José, de 4 anos, a esta hora, naturalmente, Henrique Batista, o "Canoa Maluca", teria morto, na pior das hipoteses o seu filho de 18 meses.

Licenciamento de praças

O comandante da 1.ª R. M. em seu boletim regional de ontem, declara que ficam os comandantes de corpos autorizados a licenciar as praças (sorteados ou voluntarios) que completarem ou venham a completar um ano de serviço, á medida que forem recebendo conscritos para incorporação na unidade.

Policiamento especial sem excesso de autoridade

O delegado Fernando Bastos Pinheiro, a cargo de quem está o serviço de policiamento especial da Central do Brasil, acaba de recomendar aos policiais incumbidos do mesmo serviço, a maior urbanidade no tratamento dos passageiros.

Tomou providencias, ainda, para o mais perfeito serviço de vigilancia nas plataformas das estações, evitando-se, porém, os incidentes por excesso de autoridade.

Os infratores do serviço serão conduzidos ao posto instalado na estação Pedro II, sendo os passiveis de processo encaminhados, então, á delegacia do 10º Distrito.

Morreu brincando no Palacio do Catete

No jardim do palacio do Catete registou-se, ontem, um acidente fatal.

O jovem colegial Timalatia Alves Amaral, de 14 anos, que ali reside em companhia do seu avô, o zelador Abilio Fernandes, tendo trepado em uma das arvores do parque, de majestoso porte, caiu, fraturando o braço direito na ocasião.

No Posto Central da Assistencia, para onde foi conduzido imediatamente, comprovaram os cirurgiões ser o menor portador de varias rupturas internas, além da aludida fratura. Cerca das 17 horas, quando tentavam os médicos salvá-lo Timalatia, falecia na mesa de operações.

O cadaver do jovem colegial foi removido para o Necroterio Policial.

Permissão sobre exames de segunda época

O ministro assinou um aviso, ontem, no qual permite a realização de exames em segunda época aos alunos das Escolas Preparatorias que não obtiveram aprovação em mais de duas aulas do ensino teorico no corrente ano.

O Brigadeiro adido ao gabinete do ministro

De ordem do ministro da Aeronáutica, o diretor do Pessoal transferiu a adição do major brigadeiro Eduardo Gomes do Estado Maior da Aeronáutica para o gabinete do titular da pasta.

O TEMPO

Tempo — Instavel a principio e melhorando depois.

Temperatura — Estavel á noite e em elevação de dia.

Ventos — De sueste a nordeste, frescos.

Máxima 22,9.

Minima 18,9.

MELHORA PATTON

(Conclusão da 1ª pag.)

queriam comprometer se em assegurando que Patton restabelecer-se-á ou não totalmente.

O BOLETIM DA TARDE

No boletim da tarde lia-se que o estado neurologico de Patton "melhorou ligeiramente" e que os reflexos tendinosos e superficiais estão se mantendo, o que permite a esperança de que Patton fique completamente curado.

A esposa do militar norte-americano chegou depois de uma dificil viagem aérea através do Atlantico, pois á maquina que a conduziu encontrou um tempo terrivel. A senhora Patton saiu de Washininhora Patton saiu de Washington ficou retida no aerodromo de Istres, em Marselha, devido ao nevoeiro. De Istres um outro aparelho levou a esposa do enfermo até Mannheim, de onde um automovel a conduziu até Heidelberg.

A senhora Patton, depois de palestrar com os medicos disse: "Tenho visto George em acidentes dessa ordem e sempre ele saiu bem".

RESISTÊNCIA

CARLOS LACERDA

Não houve eleições livres. Houve eleições licenciosas. A maquina montada no Ministerio do Trabalho ficou intacta. E foi esta que ganhou a eleição em muitas cidades, com os "ex-officio" sob controle da burocracia trabalhista. No interior a eleição passou do plano nacional — luta da democracia contra o fascismo — para o plano municipal: competição do "pau de sêbo", para a posse das posições locais; os prefeitos foram licenciados para tratarem exclusivamente da cabala e os delegados e sub-delegados puderam intervir abertamente.

Junte-se a essa mecanica eleitoral o elemento propriamente politico. A atitude de grande parte do clero, agarrado ao ultramontanismo, preferindo o integralismo á democracia. A candidatura de Yeddo Fiuza (o Rato), lançada de acordo com Getulio Vargas, como elemento diversionista, culminando na transação do general Dutra com o mesmo Getulio, nas costas do Exercito. O erro de consentir que a um chefe de governo deposto por seus crimes seja permitido candidatar-se como qualquer Peron. E se Peron voltou pela força dos seus coroneis, Getulio volta pela traição, pois jogou com cartas marcadas.

O comunismo prestista se converteu, no Brasil, num agente de manobras a serviço da ditadura. O "trabalhismo" do Ministerio do Trabalho é a negação da propria luta dos trabalhadores pela sua afirmação politica. E' pueril pretender que as eleições marcaram uma vitoria da esquerda, com o rato candidato e Marcondes convertido em lider trabalhista.

O sindicalismo de Marcondes Filho e o fanatismo prestista apoiaram-se nos trabalhadores, é certo, mas para manobrar á sua custa, em seu nome, contra os seus legitimos interesses.

Outras razões existem, e não se deve ocultar que entre elas encontraremos a inépcia de muitos politicos tradicionais, enfeudados na superstição do "prestigio" pessoal, e a carencia de imprensa e radio em todas as cidades do Brasil, á exceção do Rio.

Mas, ao assumirmos o lugar que nos compete, numa trincheira democratica, deixaremos desde logo bem claro que não nos deteremos em recriminações e lamurias.

O general Dutra ganhou. Mas quem venceu foi Getulio. Eis o que o proprio Getulio proclamou, ontem, pelo seu portavoz, Ugo Borghi.

E com a simples menção de Borghi está dito tudo. Um negocista ás portas da falencia, na iminencia de um roubo de muitos milhões de cruzeiros no Tesouro é o agente de ligação entre o presidente eleito e o novo Pinheiro Machado.

Yeddo Fiuza, candidato do Partido Comunista, e Ugo Borghi, fator da aliança Dutra-Getulio, eis o retrato da situação.

Preparemo-nos, pois, para assistir á volta do ditador, que virá cobrar do general Dutra o poder que lhe emprestou.

Na preparação da resistência está o caminho democratico. Na união, mais do que nunca necessaria, de todas as forças esclarecidas. Partindo da constatação de que o movimento de 29 de outubro foi incompleto, e póde, por isso mesmo, ser traido, organizemos de modo permanente o esclarecimento popular para a Resistencia.

A nossa tarefa consiste na organização da democracia militante.

A eleição presidencial foi um episodio.

O povo já foi, em grande parte, arrancado ao fascismo — por suas proprias mãos, graças ao grande lider que escolheu, o brigadeiro Eduardo Gomes.

A luta continua.

FOGO SOB A CINZA

As noticias que nunca se contam

1. **O sr. Ugo Borghi** candidata-se á compra de "A Noite", pela qual o governo pede cerca de 40 milhões de cruzeiros. Dinheiro do Banco do Brasil, cedido ao sr. Borghi para as suas aventuras com a politica.

2. **O sr. Americo René Gianetti**, presidente da Federação das Industrias de Minas Gerais, viu-se obrigado a castigar fisicamente o sr. Otacilio Negrão de Lima, procer do PSD, anteontem, no restaurante Palacio de Cristal, na presença do sr. Gustavo Capanema.

3. **Com a convenção** da Esquerda Democratica, anunciada para janeiro, e a da UDN, para março, espera-se a formação de um poderoso partido democratico, com diversas alas, a exemplo do Partido Democratico americano, cujas tendencias vão de Henry Wallace aos senadores tradicionalistas da Virginia.

4. **A votação do brigadeiro** Eduardo Gomes nas seções instaladas na Vila Militar foi esmagadora.

5. **O sub-secretario de Estado** americano, Braden, ao passar pelo Brasil trazia de Buenos Aires a informação de que o sr. Getulio Vargas estava negociando o reconhecimiento da Russia pelo coronel Juan Perón, da Argentina. Essa aproximação feita por Getulio seria a verdadeira origem do famoso discurso do embaixador Adolph Berle, acusado de intervencionismo por aqueles mesmos que sempre aplaudiram a atuação do seu antecessor, embaixador Caffery, abertamente favorvael á ditadura.

OS RESULTADOS OFICIAIS DE ACORDO COM O TRIBUNAL

Resultados diarios da apuração da eleição de Presidente da Republica, oferecidos pelas juntas aos tribunais regionais mandados publicar nos termos do artigo 25, paragrafo unico, das instruções para a apuração e chegados ao Tribunal Superior Eleitoral por via telegrafica até as 17 horas do dia 11 do corrente:

Estados	E. Gomes	E. Dutra	Y. Fiuza	M. Rolin
Amazonas	8.677	15.237	2.603	9
Pará	23.103	15.158	1.439	3
Maranhão	10.117	17.502	301	10
Piauí	34.403	30.354	376	—
Ceará	74.842	52.133	7.872	2
Rio G do Norte .	41.343	47.705	6.261	16
Paraíba	67.659	45.027	4.659	12
Pernambuco	62.882	22.297	12.591	—
Alagoas	34.251	46.714	6.863	8
Sergipe	34.455	34.481	6.582	5
Bahia	75.424	94.332	14.096	54
Espirito Santo ..	19.228	56.676	1.902	53
Distrito Federal .	49.514	21.315	16.816	1.645
Rio de Janeiro ..	35.837	56.326	11.966	69
São Paulo	183.820	367.139	98.791	1.334
Minas Gerais ...	79.960	109.319	3.371	48
Mato Grosso	7.960	8.966	1.015	—
Goiaz	27.235	33.341	5.183	32
Paraná	42.179	93.633	4.877	550
Santa Catarina .	27.687	51.599	1.276	29
Rio G. do Sul ...	9.601	45.482	3.244	27
Total	950.177	1.330.736	212.024	2.904

ANUNCIADO OFICIALMENTE A CANDIDATURA DE PERON

(Conclusão da 1ª pag.)

darios os provocadores dos incidentes de sabado, e afirma que as forças que o apoiam são democraticas, pois procedem do povo e especialmente das classes trabalhistas.

Pouco depois de ser divulgada essa declaração receberam-se noticias da capital da provincia de La Plata, informando se ter realizado, ontem, a noite a cerimonia religiosa do casamento do coronel Peron com a atriz Eva Duarte.

O padrinho das bodas foi o tenente-coronel Domingo Marcante, que substituiu o coronel Peron na secretaria do Trabalho e da Previdencia Social.

O casamento civil se realizou no dia 22 de outubro ultimo.

A SITUAÇÃO VISTA POR JORNALISTAS ESTRANGEIROS

SANTIAGO DO CHILE, 11 (U. P.) — O jornal "El Mercurio", publica hoje um editorial na primeira pagina assinado pelo seu redator Abel Valdes, que recentemente regressou de Buenos Aires, sob o titulo, "Politica Argentina", dizendo que a situação politica argentina é de tal modo densa e confusa que o viajante ocasional dificilmente consegue formular um juizo que abranja os multiplos aspectos da situação politica do pais transandino.

"O fato principal da politica argentina é a candidatura presidencial do coronel Peron, convertido, pelas forças das circunstancias, no caudilho politico do movimento popular. O viajante que passa pela Argentina, atualmente, pode comprovar, facilmente, que toda a atividade politica se desenvolve em favor de Peron. Isto não significa que Peron não tenha inimigos. A classe alta, em sua totalidade, é inimiga de Peron porém não aparece contra o coronel nenhuma vontade ponderosa, firme.

A reação da alta burguesia argentina aparece, até agora como uma reação negativa: não gasta o dinheiro, não compra e nem assiste ás reuniões publicas, não vai ao teatro nem aos cinemas e somente se reune nos pequenos conciliabulos para expressar os seus horrores de Peron e seus adeptos.

"O futuro é confuso e obscuro".

Sociedade Pestalozzi do Rio de Janeiro

A Sociedade Pestalozzi do Rio de Janeiro, levará a efeito hoje, ás 20,30 horas, em sua séde, no antigo Bar do Leme, no Posto 1, uma reunião de associados para tratar de assuntos de interesse da organização.

Nessa assembléia geral será feito o relato das atividades da Sociedade durante o ano de 1945 e a exposição do programa a ser realizado no proximo ano de 1946.

DR. BELMIRO VAL VERDE
VIAS URINARIAS
Comunica aos seus amigos e clientes que reassumiu a sua clinica
Consultorio — Edificio Porto Alegre 11º andar salas 1118/19 diariamente das 12 ás 15 Rua Araujo Porto Alegre, 70 Tel: 22-6927

Doenças Nervosas
DR. NEVES MANTA
RUA SEN DANTAS 40
De 15 ás 18 horas

ADVOCACIA TRABALHISTA
NAPOLEAO FONYAT
Ex Presidente de Junta
Carmo 65 4.º 43-8188

VAI SER REABERTO O ALISTAMENTO ELEITORAL

CONTINUA NA FRENTE, NA PARAÍBA, O BRIGADEIRO

DUTRA LEVA GRANDE VANTAGEM NO RIO GRANDE E EM SÃO PAULO — A APURAÇÃO NOS ESTADOS

S. PAULO

S. PAULO, 11 (P. P.) — Os resultados das apurações eleitorais neste Estado, são os seguintes, até ontem: Gomes, 257.661; Dutra, 512.098; Fiuza, 171.833; Rolim, 2.037.

S. PAULO, 11 (P. P.) — Nesta capital, as apurações eleitorais atingiram o seguinte resultado: Dutra, 144.959; Fiuza, 73.875; Gomes, 73.841 e Rolim, 913.

S. PAULO, 11 (Asapress) — Os ultimos resultados não oficiais dão os seguintes totais para todo o Estado: Dutra ... 512.098; Brigadeiro, 257.666; Fiuza, 171.864; Teles, 2.247.

Os dados oficiais dão os seguintes resultados: Dutra .... 367.139; Brigadeiro, 183.820; Fiuza 98.791.

PARAIBA

JOÃO PESSOA, 11 (P. P.) — Resultados da apuração na Paraiba, até ontem: Brigadeiro Eduardo Gomes, 67.661 votos; general Gaspar Dutra, 53.551; Yeddo Fiuza, 4.654.

JOÃO PESSOA, 11 (Asapress) — O Tribunal Eleitoral forneceu os seguintes dados: Brigadeiro, 67.661; Dutra, 53.552; Fiuza 4.654; Teles, 4.

PERNAMBUCO

RECIFE, 11 (P. P.) — O Tribunal Regional Eleitoral informou oficialmente os seguintes resultados da apuração do pleito de 2 do corrente em todo o Estado de Pernambuco:

Para a Presidencia da República — Brigadeiro Eduardo Gomes, 68.231 votos; general Gaspar Dutra, 93.777; Yeddo Fiuza, 16.897; Rolim Teles, 17.

RECIFE, 11 (Asapress) — Com as apurações realizadas hoje, o total conhecido da votação, neste Estado oferece o seguinte resultado:

Dutra, 95.494; Brigadeiro, .. 72.496; Fiuza, 22.399 e Rolim, 17 votos.

RECIFE, 11 (Asapress) — Informações divulgadas nesta capital, dão o seguinte resultado para a eleição no Territorio de Fernando Noronha:

General Dutra, 77; brigadeiro Eduardo Gomes, 3; Yedo Fiuza, 26.

ALAGOAS

MACEIO', 11 (Asapress) — Mais quatro seções desta capital, apuradas ontem, deram os seguintes resultados: Dutra .. 497; Brigadeiro, 365; Fiuza 397. Até agora, o total de votos apurados nesta capital dão os seguintes resultados: Dutra, .. 5.908; Brigadeiro, 5.648; Fiuza, 3.519.

A contagem parcial em todo o Estado é a seguinte:

General Dutra, 28.374; brigadeiro Eduardo Gomes, 20.529; Yeddo Fiuza 4.648; Mario Rolim Teles 4.

MACEIO' 11 (Asapress) — De acordo com as informações do Tribunal Eleitoral a apuração parcial em todo o Estado seguintes totais: Dutra 27.266; dava até ontem, ás 17 horas os Brigadeiro, 19.882; Fiuza 3.871; Teles três.

MACEIO', 11 — (P. P.) — Até ontem ás dezoito horas era o seguinte o resultado das apurações eleitorais: — Brigadeiro Eduardo Gomes, 19.982; Dutra, 27.266; Fiuza, 3.871. Nesta capital, os resultados são os seguintes: — Brigadeiro, 5.830; Dutra, 5.709 e Fiuza, 3.894.

PARA'

BELEM, 11 (Asapess) — Segundo comunicado fornecido pelo Tribunal Regional Eleitoral, até ás 16 horas de hoje, era este o resultado das apurações das urnas, no Pará;

Dutra, 36.362. Brigadeiro, 27.621; Fiuza, 2.860.

ESTADO DO RIO

CAMPOS, 11 (Asapress) — Terminou a apuração das eleições neste municipio com o seguinte resultado final:

General Dutra, 16.719. brigadeiro Eduardo Gomes, 8.992; Yeddo Fiuza, 4.891;

Senadores: José Carlos Pereira Pinto, PSD, 17.359; Alfredo Neves, PSD, 14.937; Luiz Sobral UDN 8.255; Galdino le, UDN, 7.576; Luiz Carlos Prestes, PCB, 5.509. Luiz Carpenter PCB, 4.941; Hugo Borghi PTB, 317.

BAHIA

SALVADOR, 11 (Asapress) — Até a noite de ontem era o seguinte o resultado da apuração eleitoral em todo o Estado:

General Dutra: 94.332; Brigadeiro Eduardo Gomes: .... 72.424; Yeddo Fiuza, 14.096; Mario Rolim Teles, 15.

PARANA'

CURITIBA, 11 (Asapress) — O resultado parcial até ás 23,00 de ontem, dava os seguintes totais para esta capital:

Dutra, 18.346; Gomes, 11.557, Fiuza, 2.890. Teles, 428.

CURITIBA, 11 (Asapress) — Segundo dados fornecidos pelo Tribunal Regional é o seguinte o resultado parcial do pleito eleitoral neste Estado:

General Dutra 94.275; brigadeiro Eduardo Gomes, 40.844; Yeddo Fiuza, 5.529; Mario Rolim Teles, 598.

RIO GRANDE DO NORTE

NATAL, 11 (Asapress) — De acordo com os dados fornecidos pelo Tribunal Regional Eleitoral, até a manhã de hoje, era o seguinte o re- [illegible]

sultado da apuração eleitoral neste Estado:

Geral Dutra: 50.175; Brigadeiro Eduardo Gomes: 44.409; Yeddo Fiuza: 6.3 ..

TERRITORIO DO ACRE

RIO BRANCO, 11 (Asapress) — Até o momento foram apuradas em todo o Territorio, nas diversas cidades 14 ... com os seguintes totais: Dutra 1.641; Brigadeiro 1.612; Fiuza 158.

TERRITORIO DO AMAPA'

MACAPA', 11 (Asapress) — São esses os resultados obtidos, até hoje, no pleito eleitoral neste Territorio: Dutra 1.656; Brigadeiro, 54; Fiuza 61 e Rolim Teis 1.

RIO GRANDE DO SUL

PORTO ALEGRE, 11 (Asapress) — O total oficial, conhecido até ás 15 horas de hoje, da apuração desta capital, apresentava o seguinte resultado: Dutra, 18.495; Brigadeiro, 7.144; Fiuza, 12.247; Rolim, 171.

Total oficial apurado em todo o Estado: Dutra, 378.415 votos; Brigadeiro, 91.832; Fiuza, 35.712; Rolim 4.975.

SANTA CATARINA

FLORIANOPOLIS, 11 (Asapress) — A apuração realizada até agora, em trinta municipios deste Estado, consigna para os candidatos á presidencia da Republica, o seguinte resultado:

Dutra, 86.310 votos; Brigadeiro, 37.883 votos.

A apuração total em todo o Estado até agora conhecida, dá para o general Dutra 94.183; brigadeiro, 44.965, sendo que o Tribunal aprovou, hoje a seguinte votação: Dutra 51.599; Brigadeiro, 27.687 e Fiuza, 1.276.

ESPIRITO SANTO

VITORIA, 11 (Asapress) — Até ás 11 horas de hoje era o seguinte o resultado da apuração eleitoral em todo o Estado:

General Dutra: 58.259; brigadeiro Gomes, 21.234; Yeddo Fiuza, 2.326.

PREPARATIVOS PARA AS ELEIÇÕES DE 6 DE MARÇO

O ministro Valdemar Falcão, presidente do Superior Tribunal Eleitoral, designou o ministro Edgar Costa e o sr. Hahnemann Guimarães, procurador do S.T.E. para elaboração de um projeto de decreto lei reabrindo o alistamento eleitoral.

Com tal fato, os cidadãos não alistados para as eleições passadas poderão concorrer ao proximo pleito de 6 de maio, quando serão eleitos os governadores estaduais e os membros das assembléias legislativas.

150 mil espanhois ameaçados de morte

Em socorro das vítimas de Franco, abandonadas na França — Uma reunião da ABAPE na ABI

Noticiando-se na imprensa que no sul da França estão cêrca de 150.000 refugiados republicanos espanhóis de ambos os sexos, de todas as idades, partidos e crenças, resolveu a ABAPE ir em socôrro dêsses bravos lutadores anti-fascistas para o que reunem-se sexta-feira, 14 do corrente, ás 20 horas, no sétimo andar da ABI os membros, amigos e simpatizantes da referida associação, com as seguintes finalidades:

1 — Reorganização da atual diretoria provisória com o fim de se a ampliar com a inclusão de personalidades espanholas e delegados das associações democráticas politicas, trabalhistas e profissionais estudantis.

2 — Aprovação de um plano de organização e finanças para se obter dinheiro, generos alimenticios, roupas, sapatos, medicamentos, sabão, cigarros, etc. para serem remetidos aos republicanos espanhóis na França e na própria Espanha.

Desde já a ABAPE apela para os grandes partidos nacionais, como sejam o PSD a UDN, o PCB, o PTB, o PR, etc., as populares organizações democráticas MUT, LDN, UNE, SAA, ABDE, Legião 5 de Julho, Esquerda Democrática e os Comités Democráticos Progressistas para que secundem a campanha de ajuda aos republicanos espanhóis da ABAPE.

Nomeados os generais Pessoa Cavalcanti e Valentim Benicio

ADIDOS MILITARES DO BRASIL EM LONDRES E WASHINGTON

O presidente da Republica, em decretos que assinou ontem, exonerou os generais de divisão José Pessoa Cavalcanti de Albuquerque e Valentim Benicio da Silva, dos cargos respectivamente, de Inspetor da Arma de Cavalaria e do Comando da 1ª Região Militar.

A seguir, os referidos generais foram nomeados para os cargos de adido militar ás Embaixadas do Brasil em Londres e em Washington, respectivamente.

O vergonhoso escandalo da Liquidação da firma Herm Stoltz & Cia.

146 milhões de cruzeiros sonegados á Fazenda Nacional, por operações de cambio negro

Um dos maiores escandalos praticados à sombra do Estado Novo, dêsse regime de irresponsabilidade e de crimes, felizmente extinto a 29 de outubro é o que se refere à liquidação da firma alemã Herm Stoltz & Cia., decretada em julho de 1943, pelo decreto-lei 5.699. No curso acidentado dessa liquidação dos bens da poderosa organização, logo de inicio, não agradou aos negocistas a atitude do representante do Banco do Brasil.

A concupiscencia dos agentes, que se moviam pelos cordéis dos nazistas Rudolf Hans Stoltz, Georg Hanmann Stoltz, Carl Runge, Hans Otto Meier e Hans Clauss H. A. Schult, tudo tentava na ânsia de salvar os milhões de um acervo cumulado à sombra do Tesouro e à custa da economia do povo.

A vista de uma denúncia dada pelo guarda-livros da firma Hans Stoltz, sôbre gravissimas irregularidades nos seus negócios, em que imperava, em primeiro lugar desabrido câmbio negro em suas exportações e importações o ministro da Fazenda nomeou uma comissão fiscal do Tesouro para proceder as necessárias investigações na contabilidade da firma liquidante.

Concluidos os trabalhos, atravês de mil dificuldades a comissão apurou vultosas sonegações fiscais, resultantes de operações ilegitimas de financiamento bancário com praças do exterior à revelia de nossas autoridades, leis e regulamentos, inumerâveis compensações privadas no comércio de importação e exportação, intercâmbio franco na permuta de diversas com as praças estrangeiras, sem conhecimento da Fiscalização Bancária; grandes negócios de compra e vendas, saques, ordens de pagamento e contratos de câmbio, sem autorização do Banco oficial. Tôdas as operações clandestinas apuradas elevavam-se à descomunal cifra de trezentos e dezenove milhões de cruzeiros!

Verificou ainda o liquidante do Banco do Brasil, que agia pari-passu, no exame dos bens da firma, que o administrador oficial da firma entregára aos sócios alemães da companhia, presos na ilha das Flores titulos e acões de diversas companhias, retirados do cofre, no valor de Cr$ 2.537.300. Entretanto todos os bens dos alemães deveriam ser recolhidos ao Fundo de Indenização. O saldo de Cr$ 2.898.363,20, que deveria ter sido recolhido ao Banco do Brasil, como cota de retenção, foi transferido para outra conta: "Hans Stoltz de Hamburg, conta Liquidação", logo depois o débito desta e crédito de "Hanz Stoltz de Recife — Conta Velha"! A seguir, em carta de 22 de julho de 1943, dirigida ao administrador, o chefe da Contabilidade, sr. Johann Sieck declarou haver sacado Cr$ 792.895,50, do saldo da Conta "Bancos do Exterior", incorporado a "Conta Velha de Recife", para pagamento "sem recibo" a pessoas fisicas e juridicas das quais não se recordava o nome! Apesar dessa confissão, nenhuma providência foi tomada.

Outras muitas irregularidades foram constatadas.

O diretor da Recebedoria, julgando o processo organizado pela Comissão do Tesouro, condenou a firma ao pagamento de Cr$ 146.360.276,90, valor montante de tôdas as sonegações de impostos, selos, taxas direitos, inclusive multa, pelas vultosas operações de câmbio negro praticadas de longa data.

Tal desfecho provocou grande celeuma e causou alarma aos que pretendiam se beneficiar com os bens em liquidação. Fôrças ocultas se movimentaram para anular a decisão do diretor da Recebedoria, que reconheceu a grave lesão aos cofres da nação.

O liquidante do Banco do Brasil, entretanto, mostrou-se irredutivel no reconhecimento dos direitos da Fazenda Nacional, recusando-se, perante o sr. Santos Filho, diretor da Carteira Cambial, a modificar a apreciação dos fatos verdadeiros ocorridos na gestão comercial da firma alemã.

Ante o que se conspirava, dentro da noite da ditadura o liquidante do Banco do Brasil preferiu exonerar-se a se tornar cumplice de um vergonhoso assalto aos interesses da nação. Mas, o diretor da Carteira Cambial, foi mais longe: demitiu-o das suas funções de fiscal de Bancos e que já vinha exercendo há doze anos.

A trama consolidou-se, depois, com a anistia fiscal que foi decretada às pressas. O processo sumiu. Tratando-se, porém de um caso de tal gravidade em que foi lesada a Fazenda Nacional em seus haveres, pelo valor de 146 milhões de cruzeiros, urge a abertura de severo inquerito, para anular o golpe dos amigos do ditador fazendo volver aqueles valores para os cofres da nação enquanto é tempo, por que a liquidação continua. E, como consequência deve ser reintegrado no cargo de fiscal de Bancos, o liquidante demitido.

O "GRUPO STANDT" É DE PROPRIEDADE INIMIGA

Renúncia dos membros da Junta de Vigilância da propriedade inimiga da Argentina

A Embaixada da Argentina nesta capital distribuiu uma nota, fornecendo maiores esclarecimentos sôbre a renúncia de alguns membros da Junta de Vigilância y Disposicion Final de La Propriedad Enemiga, daquele país e cuja notícia foi divulgada pela imprensa.

A nota confirma a notícia da renúncia acrescentando que os membros renunciantes são os srs. Roberto Curto Emilio G. Rossler capitão Juan Alejandro Aolneo e Ernesto Baldassari. As renúncias foram efetuadas, porém, em datas diferentes.

A nota esclarece, ainda, que nem o govêrno nem pessoa alguma intervieram nos trabalhos da Junta, sendo o motivo da demissão exclusivamente o fato de ter a Junta considerado as sociedades conhecidas por "Grupo Staudt" propriedade inimiga, em divergência, portanto, com o Ministério das Relações Exteriores que tal não permitiu.

Maquinaria para o Parque de Aeronautica de São Paulo

SEGUE PARA OS ESTADOS UNIDOS O TENENTE CORONEL AVIADOR JULIO AMERICO DOS REIS

O ministro Armando Trompowski designou o tenente coronel aviador engenheiro Julio Américo dos Reis, para ultimar a aquisição de maquinaria e equipamento para o Parque de Aeronautica de São Paulo, do qual é diretor.

Por esse motivo, o tenente coronel Julio Americo dos Reis seguirá para os Estados Unidos, onde desempenhará a missão de que foi encarregado.

Demitiu o delegado fiscal de Manaus para nomear um parente

Baseado em documento falso o ato do Diretor Geral da Fazenda — O ministro Pires do Rio avocou a si o processo

O ministro Pires do Rio avocou a si o processo de demissão do sr. Amadeu de Souza Melo, do cargo de delegado fiscal em Manaus, exonerado pelo sr Paulo Lira, diretor geral da Fazenda Nacional.

O sr. Amadeu de Souza Melo não havia solicitado exoneração do cargo, sendo falso o documento constante do processo e que continha o pedido de demissão.

Para o cargo do sr. Amadeu de Souza Melo foi nomeado então, o sr. Julio Lira Neiva, parente do sr. Paulo Lira.

O ministro da Fazenda, diante disso, está estudando pessoalmente o caso a fim de dar a providência que seria de esperar.

O DOCUMENTO FALSO

O documento falso a que alude o processo é um oficio datado de 16 de junho de 1945, dirigido ao ministro da Fazenda, nos seguintes termos:

"Por motivo de doença em pessoa de minha familia, solicito a V. Excia. minha admissão do cargo de delegado do Tesouro no Amazonas em que V. Excia. me tem destinguido com a aprovação, de meus atos durante quase dois anos. Antecipando meus agradecimentos, ofereço a V. Excia. meus serviços em qualquer outro setor da Fazenda. (as.) Amadeu de

Funcionario confirmado no Ministerio do Exterior

O ministro Leão Veloso confirmou, no cargo da classe J, do Quadro Permanente do Ministério das Relações Exteriores, o funcionario Manoel Emilio Pereira Guilhon.

Validos os Cursos de Farmacia e Odontologia em Escolas Livres

O ministro da Educação homologou uma resolução da Junta Especial de Ensino Livre, determinando que a validação dos cursos de Farmácia e Odontologia, feitos em escolas livres, é extensiva à Faculdade Fluminense de Medicina, do Estado do Rio, Escola de Farmacia e Odontologia de Araraquara, de São Paulo, e Faculdade de Farmácia e Odontologia, de Juiz de Fóra Minas Gerais, alem dos estabelecimentos já divulgados em resolução anterior.

Votou no rato Fiuza

UM ELEITOR APRESENTOU DOIS TITULOS EM DR. MATOS

CAMPOS, 11 (Do Correspondente) — Terminou a apuração das eleições neste municipio, apresentando o seguinte resultado final:

Dutra	16.749
Gomes	8.992
Fiuza	4.889
Rolim	3

VOTOU NO RATO

CAMPOS, 11 (Do correspondente) — Em uma das urnas apuradas nesta cidade, foi encontrado um voto no rato Fiuza, isto é: em vez de uma cedula distribuida pelo Partido Comunista, um eleitor colocou um recorte do DIARIO CARIOCA, reproduzindo o nome do candidato formando o ratinho que simbolizava a sua atuação administrativa. Em Dr. Matos um eleitor apresentou dois titulos eleitorais. Em Campos consta haver muitos eleitores que se classificaram tres vezes e receberam os tres titulos.

SENADORES, DEPUTADOS E AS LEGENDAS NOS ESTADOS

Noticiário das Agências Asapress e Press Parga — Resultados gerais de Alagoas, Espírito Santo e Santa Catarina

S. PAULO

S. PAULO, 11 (P. P.) — Pelo numero de votos alcançados, são as seguintes as legendas que já possuem candidatos a deputados eleitos por este Estado: Partido Trabalhista Brasileiro, com 78.575 votos; Partido Comunista Brasileiro, com 54.552 e União Democratica Nacional, 43.731.

ALAGOAS

MACEIO', 11 (Asapress) — Conforme dados apurados pelo Tribunal Regional, é a seguinte a apuração parcial para o Senado: Conego Cicero Vasconcelos, PSD, 27.146; Isnar de Góis Monteiro, PSD, 25.401; Costa Rego, 18.143; Freitas Melro, 16.600, UDN; Francisco de Oliveira, 4.242; Luiz Prestes, 3.966, PCB; Afranio Jorge, 938 e Lavenere, 166, do Partido Republicano.

Para a Camara Federal é a seguinte a apuração por legendas: PSD, 22.164; UDN, 18.286; PTB, 4.364; PCB, 3.711; Partido Republicano, 1.204.

Nas cabeças de chapas, são os seguintes os candidatos mais votados: Silvestre Pericles de Gois Monteiro, conego Medeiros Neto, José Maria Melo, coronel Afonso de Carvalho, Lauro Montenegro e Esperidião Lopes Farias, Rui Palmeira, Mario Gomes Barros, Ari Pitombo, Pedro Mota Lima.

RIO GRANDE DO SUL

PORTO ALEGRE, 11 (Asapress) — Segundo a votação até agora conhecida nesta capital, já estão eleitos deputados pelo Rio Grande do Sul os srs. Adroaldo Mesquita da Costa, José Brochado da Rocha, Gastão Englert, Teodomiro Porto da Fonseca, Damaso da Rocha, Daniel Faraco, Eloi José da Rocha, João Neves da Fontoura, Glicerio Alves, Batista Luzardo, Antonio Bittencourt Azambuja, Antero Moreira Leivas, Nicolau Vergueiro, Artur de Souza Costa e Manuel Duarte, pelo P.S.D.; Raul Pila e Orlando da Cunha Carlos, pelo Partido Libertador; Albino Hildebrando e Artur Fisher, pelo Partido Trabalhista; Flores da Cunha e Vitor Graeff, pela U.D.N. e Prestes, do P.C.B., sendo provavel a desistencia deste, que é seguido por Perci de Abreu Lima.

ESPIRITO SANTO

VITORIA, 11 (Asapress) — O Tribunal Regional Eleitoral deu á publicidade, hoje, a seguinte nota sobre o resultado das apurações das eleições até ás 18 horas do dia 10 do corrente:

SENADORES:

Atilio Vivacqua, 46.847; Henrique Novais, 44.892, do PSD; Lourival Almeida, 17.836; Jeronimo Monteiro, 15.305, da UDN; Getulio Vargas 7.856; Adelfo Monjardim, 4.527, do PTB; Luiz Carlos Prestes, . . 2.065; Vespasiano Meireles, . . 1.775, do PCB; Américo Coelho, 3.247; Cicero Morais, . . 4.893, do PRD.

LEGENDAS:

PSD — 40.021; UDN — . . 15.156; PCB — 1.566; PRD — 4.634; PTB — 1.199.

DEPUTADOS:

PSD — Ari Viana, 12.596; Eurico Aguiar, 6.888; Asdrubal Soares, 6.608; Carlos Lindenberg, 6.896; Carlos Medeircs, 2.528; Alvaro Castelo, 5.090; Paulo Rezende, 6.397.

UDN — Luiz Claudio — . . 3.431; Fernando Lindenberg, 2.371; Mileto Rizzo, 2.422; Paulo Magalhães, 1.418; Carlos Côrtes, 1.830; Nilton Barros, 1.544; Luiz Tinoco, 3.496.

PRD — Alberto Stange, . . 4.858; Demostenes Ribeiro, 206; Areobaldo Lellis, 107; Julião Miranda, 31; Vitorino Moreira, 10; Luiz Batista, 197; Demerval Soares, 29.

PCB — Luiz Carlos Prestes, 186; Vespasiano Meireles, 365; Lamartine Barbosa, 54; Pedro Correia, 158; Edith Castex Olivier, 179; Erio Neves, 118; Oto Neto, 226.

PTB — Getulio Vargas, . . 1.106; Joaquim Paiva 807; José Batista Carvalho, 54; Jeiferson Aguiar, 160; José Santana, 304; Persio Nascimento, 2 e Alvaro Fraga, 35.

RIO GRANDE DO NORTE

NATAL, 11 (Asapress) — Com o resultado da apuração, ontem, ficou sensivelmente alterada a posição dos candidatos ao Senado como se pode ver pelas cifras abaixo:

Georgino Avelino, PSD, ... 37.872; Ferreira de Souza, UDN, 35.606; Dinarte Mariz, UDN, 34.858; general Dutra, PSD, 34.591.

ESTADO DO RIO

CAMPOS 11 (Asapress) — Terminou a apuração das eleições neste municipio, com os seguintes resultados para deputados:

Bastos Tavares, PSD, 7.633; Pereira Nunes, PSD, 4.360; Barreto Góis PCB 3.641; Cardoso Melo, UDN 2.949; Renato Machado, UDN, 2.934; Loutra Costa, UDN, 2.586; Domingos Guimarães, PTB, 854; Maria Geny, 786.

SANTA CATARINA

FLORIANOPOLIS 11 (Asapress) — E o seguinte o resultado dos votos, apurados, até ás 17 horas de hoje, neste Estado, para os partidos: PSD, 38.642; UDN, 26.683; PRP, 3.979; PTB, 7.248; PCB 1.321.

Voto preferencial: para deputados — Aderbal Ramos, 9.749; Rex Amaral (UDN), 5.747; Altamiro Guimarães, 5.523.

Resultado das apurações de votos para senadores:

Nereu Ramos, 38.904; Ivo de Aquino, 37.598; Konder, 28.036; Aristiliano, 26.595; Prestes ... 1301; Getulio Vargas 6.037 e outros menos votados.

CUMPRIU COM O PROMETIDO

A VINGANÇA DE UM ELEITOR BAIANO

SALVADOR 11 (Asapress) — Apurando uma urna da localidade de Paripe, foi encontrado um voto para o Brigadeiro com um bilhete dizendo:

"Este voto será da vitoria e da vingança dum oprimido da ditadura que na tarde de três de março ultimo, assistiu a um dos mais barbaros atentados e sofreu um dos maiores sentimentos pela morte de um conterraneo amigo — o herói Demócrito de Souza Filho. Do amigo que a teu lado lutou. Mauricio Gomes Souza".

Esse eleitor finaliza pedindo desculpas por assim proceder, mas havia prometido a seu amigo isso fazer quando se aproximasse a vitoria.

Muitos dos assuntos escaparam das atribuições do DASP

Porque o sr. Moacyr Briggs pediu demissão — Recebeu cópia do trabalho aprovado

Solicitando demissão do cargo de presidente do DASP, o sr. Moacir Briggs dirigiu ao chefe do Governo longa exposição de motivos, que acompanhou a carta com o pedido, onde faz detalhado historico daquele Departamento.

FINALIDADE DO DASP

A exposição começa por se referir aos motivos de fundação do DASP, enumerando, depois, a sua finalidade e suas realizações. Entre estas, estão 1.117 concursos e provas de habilitação, em que se inscreveram 167.287 candidatos, sendo aprovados, apenas, 22.569.

SUPERVISÃO

Depois de enumerar suas atividades passadas, a exposição salienta que o DASP tinha atribuições, em relação ao material, de supervisionar apenas, cabendo a execução ao Departamento Federal de Compras do Ministerio da Fazenda.

INVASÃO DA SEARA ALHEIA

A propria exposição confessa que, "reiteradamente, diz-se que o DASP, no exercicio de suas funções, invade a seara alheia, sobrepondo-se, frequentemente, a outros departamentos executivos. Realmente, muitos dos assuntos que lhe eram submetidos para estudo, escapavam, aparentemente, á orbita de suas atribuições".

A REFORMA

Por fim, a exposição do consul Briggs conta a historia da reforma. Antes de ser submetido ao presidente da Republica um trabalho elaborado pelo proprio sr. Moacir Briggs recebeu este a copia de um anteprojeto com o qual não se conformou, sendo vencido nas sugestões apresentadas ao mesmo ante-projeto.

A DEMISSÃO

Nestas condições, termina a carta, só restava ao sr. Moacir Briggs pedir demissão do DASP, o que foi aceito.

Prata Antiga Inglesa

Peças escolhidas, produzidas por velhos cinzeladores inglêses, foram, recentemente, importadas por Mappin & Webb, que têm a satisfação de convidar V. S. para uma visita à exposição dêsses objetos, raros e preciosos, de alto aprêço entre colecionadores e a sociedade carioca.

Mappin & Webb

RUA DO OUVIDOR, 101 — TEL. 23-1894 — RIO

BY APPOINTMENT

MW-27 — Inter-Americana

Diario Carioca

S. A. DIARIO CARIOCA — Diretoria: Horacio de Carvalho Junior, presidente; Danton Jobim, secretario; J. B. Guimarães, gerente.

PRAÇA TIRADENTES, 77 - Telefones: Ttecs : 22-2023 e 23-1785; Secretaria: 42-5571; Redação: 22-1559; Gerencia: 23-8035; Publicidade: 22-8018; Oficinas: 22-0824.

NUMERO AVULSO: Cr$ 0,40; aos domingos, Cr$ 0,50. Por avião Cr$ 0,60; Assinaturas: anual Cr$ 90,000; semestral, Cr$ 50,00.

SUCURSAIS: — São Paulo, rua Xavier de Toledo 84, 1º and. tel.: 4-0896; Belo Horizonte, rua da Bahia, 910, tel. 2-0765. Curitiba, rua Zamenha Lima 220.

ANO XVIII — 12—XII—1945 — N. 5.361

A nossa opinião

PARA A FRENTE

MUITA gente se mostra confusa ante o surpreendente resultado do pleito e pergunta a cada passo: — Que faremos agora?

A resposta só pode ser esta: — Lutar.

Mas lutar como, se a batalha das urnas se acha encerrada?

Transferiremos a luta para outro terreno, que não será, desta vez, o da rebelião ou da desordem, mas o da vigilancia indormida em torno dos atos do futuro governo, na imprensa, no parlamento, na catedra, onde quer que se possa exercer legitimamente o direito da livre opinião.

As pessoas importam muito pouco numa luta como esta. Valem os principios. E a candidatura Eduardo Gomes foi menos um episodio eleitoral que o largo e valente combate por uma tabua de principios que a ditadura negara, quebrando a nossa melhor tradição politica do país.

A campanha em torno do Brigadeiro foi uma batalha de libertação nacional. Eleitoralmente — reconheçamos — o Brigadeiro foi batido. Politicamente, entretanto, já era ele um vitorioso muito antes que a nação tivesse chegado á beira das urnas.

Que queria o Brigadeiro?

O poder pelo poder?

Não.

O seu exito pessoal numa aventura politica?

Muito menos.

O que o Brigadeiro se propôs, isso sim, foi libertar o Brasil de uma ditadura que o degradava aos olhos do mundo. O que o Brigadeiro almejou, acima de tudo, foi restaurar no Brasil o respeito por certos principios que desgraçadamente haviamos abandonado, depondo os destinos nacionais nas mãos de um caudilho.

Bem ou mal, certa ou erradamente, a maioria do eleitorado brasileiro votou contra Eduardo Gomes.

Não queremos examinar por agora as causas do fato consumado.

Poderiamos alegar que a parte mais culta da população ficou com o Brigadeiro.

Poderiamos acentuar que o adversario — o verdadeiro adversario: o getulismo — lançou mão de processos torpes para derrotar o candidato que melhor correspondia aos interesses da nação no passo que atravessamos.

Poderiamos ainda citar centenas de pequenos episodios ocorridos no interior do país, dos quais se deduz que as forças do obscurantismo se sobrepuseram á vontade livre do eleitor inculto.

Mas forçoso é reconhecer que não nos seria licito esperar uma eleição perfeita a 2 de dezembro, senão do ponto de vista meramente formal.

Em 15 anos de ditadura o sr. Getulio Vargas tecera pacientemente a sua teia de enganos, colhendo nela muitos brasileiros de boa fé, sobretudo entre as classes trabalhadoras.

Por outro lado, não seria exequivel destruir em um mês a obra de corrupção e sistematico aviltamento de caracteres preparada durante tanto tempo pelo criador do Estado Novo.

Acordados da ilusão do triunfo facil, os partidarios de Eduardo Gomes só têm um caminho a seguir: prosseguir na batalha apenas começada em prol da democracia brasileira.

Graças á liderança dessa grande figura humana, *sans peur et sans reproche*, vencemos a etapa mais dificil de nossa marcha para a liberdade.

Perdemos uma eleição, é certo. Mas depusemos um ditador e ganhamos um clima de garantias que torna possivel a continuação do nosso apostolado civico, até que tenhamos arrancado milhões de brasileiros ás influencias retrogradas que se manifestaram no ultimo pleito.

Essa conquista não haverá força humana capaz de arrebatá-la de novo das mãos firmes, energicas, resolutas, que a seguram. Preparemo-nos para defendê-la.

Consagração

OS estudantes de S. Paulo estão vigilantes. A derrota nas urnas foi para êles o resultado da sobrevivência da ditadura em plena eleição democrática. Eles sabem, como toda gente, que a democracia foi derrotada com suas próprias armas, porque mais uma vez, nêste país, não soube evitar que o inimigo as utilizasse. Liberdade de opinião, de palavra, de organização e de voto foi concedida ao inimigo da democracia, em nome dêsse regime que ainda nem estava de pé nêste país.

Os estudantes paulistas compreendem a necessidade de firmar a sua posição, nesta crise como no passado, como sempre. E acabam de escolher para convidado de honra da formatura dos novos advogados o Brigadeiro Eduardo Gomes. Consagram, com êsse gesto, a vocação civilista do grande militar. E a si próprios se consagram êsses jovens, na dignidade intrépida do seu gesto, na fidelidade aos seus ideais, que são aquêles pelos quais se bate, desde que tinha a idade dêsses moços, o chefe da democracia brasileira — Eduardo Gomes.

Supressão de impostos

SIM, é possivel suprimir impostos. Provou-o, agora, a administração da Prefeitura. E foram precisamente encargos que mais recaíam sôbre a pobreza. Ficou demonstrado, na exposição publicada pelo sr. Filadelfo de Azevedo, que alguns dêsses impostos custavam mais á Prefeitura, para arrecadá-los, do que o total da arrecadação efetuada.

Esse milagre ocorre nos nossos olhos, nêste ano da graça e de inflação de 1945. No entanto, enquanto por aqui andava o "Pai dos Pobres", foram êsses impostos mantidos, e muitos dêles criados, por serem considerados indispensaveis ao custeio dos serviços municipais.

Que politica foi essa?

A dos pobres?

Será a favor dos pobres a politica fiscal que sôbre eles, desnecessariamente recai?

O DASP

DESPEDIU-SE o DASP com uma catilinária contra o govêrno de juizes. A crise, ao que parece, processou-se em torno dos atos do chefe de Policia. Ontem o desembargador Ribeiro da Costa deu resposta cabal ás alegações que o DASP enumerou "in articulo mortis". E assim estaria encerrado o assunto, não fôra a necessidade de um breve comentário acerca dêsse orgão da ditadura.

O funcionalismo sabe o que foi o DASP. Ignora, no entanto, que todos os excessos de poder de que foi investido êsse orgão da ditadura decorrem da sua situação excepcional perante o ditador. Realmente, o sr. Getúlio Vargas foi o responsavel pelas arbitrariedades do DASP.

Em sã consciência, ninguem nega a necessidade de um orgão de Estado capaz de classificar, coordenar, ajustar os servidores públicos segundo uma escala de capacidade para a admissão, e de eficiencia, para a promoção e o aproveitamento. Nêsse terreno, aliás, o orgão defunto prestou algum serviço.

Não foi esta, portanto, a causa da morte do DASP. O seu mal incuravel foi o excesso de poder que o sr. Getúlio Vargas lhe conferiu. O DASP postou-se como um sinapismo no peito do funcionário, fazendo-lhe arder desnecessariamente as entranhas, a título de curá-lo do mal burocrático. E tambem se improvisou em sentinela do bem público e da razão de Estado, a entravar iniciativas e projetos uteis, enquanto dava largas á improvisação de técnicos, ao amontoado de especialistas de coisa alguma, que dali saíam como outros tantos getúlios sôbre a nação anestesiada.

Tratasse o DASP de estruturar os quadros do funcionalismo, e tudo estaria muito bem. Mas inventou técnicos de orçamento para dar ao país a impressão de que uma comissão de valetes da ditadura poderia elaborar melhor a lei de meios de que os legitimos representantes do povo no Congresso.

Numa palavra, o DASP era um orgão que citava tratadistas de direito público e administrativo para que os seus genios improvisados pudessem atormentar candidatos a pequeninos empregos na administração pública, enquanto carinhosamente acobertavam os escandalos dos orgãos estatais e para-estatais e sequer chegava a evitar a pletora de funcionarios que é a perigosa herança da administração getuliana.

O antigo DASP morreu, pois. Mas, como diz o povo, morreu tarde.

* * *

Produção e demagogia

A politica demagógica da ditadura teve como resultado uma diminuição de 30% na produtividade brasileira. Eis uma terrivel verificação.

Tratou-se de fazer uma cercadura de leis que encurralassem o trabalhador de modo a lhe criar a ilusão de que dispõe de proteção do Estado. Mas nunca se cuidou de equipa-lo, quer na saúde, quer na verdadeira proteção á familia, quer nas oportunidades de melhorar a qualidade e quantidade da sua produção.

Os indices de mortalidade infantil aumentaram. O custo da vida aumentou de 100 a 300 por cento. A "proteção á familia" consiste num abono, a titulo de esmola do Estado, sem que realmente o trabalhador tenha qualquer possibilidade de se sentir seguro a respeito do destino de seus filhos, caso êle venha a faltar; pois as pensões são tardonhas e ridiculamente mesquinhas. Quanto á melhoria das condições técnicas de trabalho, de modo a preparar o trabalhador para oficios mais remuneradores não se cuidou. Onde as escolas profissionais, á exceção de algumas fundadas pelo SENAI com dinheiro particular?

Eis o que é a mistificação da ditadura, o "trabalhismo" em cujo nome o sr. Getúlio Vargas procura empolgar o poder. E o resultado não podia ser senão êsse: uma diminuição de 30% na produtividade nacional. O que isto significa, na perda de substancia, na amenização de nossa economia, só o futuro poderá dizer. E um futuro próximo, infelizmente, pois a inflação não cessará. Se o general Dutra quiser governar sem motins terá de continuar a inflação no mesmo ritmo do sr. Getúlio. E se quiser governar com motins, terá de fazer a mesma coisa.

Eis o que se chama um govêrno de pai para filho.

* * *

"Vosso companheiro Hugo Borghi..."

O sr. Getúlio Vargas entregou ao sr. Hugo Borghi uma mensagem dirigida aos trabalhadores que ficaram ao seu lado e votaram no seu nome para o parlamento. Evidentemente, o ex-ditador tem todo o direito de ser grato aos que sufragaram o seu nome nas urnas — essas urnas que, num dado periodo da nossa história política, quis êle varrer de vez da nossa pátria.

O que, entretanto, o sr. Vargas não tem o direito é de insultar os trabalhadores brasileiros. Eis êsse trecho da sua mensagem: "Por intermédio do sr. Hugo Borghi, vosso companheiro e portador desta mensagem etc."

O sr. Vargas poderia ter um pouco mais de respeito para com os trabalhadores. Êstes poderão estar iludidos pela mistica getuliana, ainda poderão julgar o ex-ditador "pai dos pobres", mas no fundo são gente honesta. E chamá-los de companheiros de um aventureiro, um milionario negocista, como o sr. Hugo Borghi é o cúmulo da audácia e mostra o juizo que o sr. Vargas faz do proletariado do nosso país...

Trabalhistas e comunistas

MAURICIO DE MEDEIROS

Tem-se procurado interpretar a vultosa votação do chamado Partido Trabalhista como uma sensivel manifestação de tendencia reivindicadora da massa proletaria que não aceitou os termos comunistas dessas reivindicações. Costa Rego chegou mesmo a comparar a posição da massa proletaria com referencia aos dois Partidos — o Comunista e o Trabalhista — ao que se passou na Inglaterra, em que dominaram os "trabalhistas".

Julgo haver nisso excesso de imaginação Se o Partido Comunista do Brasil é mensageiro teórico de uma ideologia de configuração definida, a votação que êle obteve está longe de representar uma expressão numérica dos que absorveram e compreenderam essa ideologia. A grande maioria dêsse número possui a respeito de comunismo uma idéia muito rudimentar, segundo a qual a solução comunista significa apenas uma inversão dos têrmos do problema social dentro do mesmo quadro atual, com a simples substituição dos patrões pelos empregados e dêstes por aquêles. O número dos que sabem o que significa de fato uma sociedade comunista é relativamente insignificante. Mas, como muito ativo e diligente, — eficaz na formação das correntes numéricas de votantes.

Quanto ao Partido Trabalhista, a sua significação politico-social é nula. Quando surgiram os primeiros esboços de sua formação, e porque nêsse sentido fôsse a minha tendencia politica, procurei acompanhar a cristalização de suas idéias, disposto até a dar-lhe minha adesão pessoal desvaliosa, caso as encontrasse na linha de conduta do que deveria realmente ser um Partido Trabalhista. Mas não me foi dificil verificar que êsse titulo só tinha de "trabalhista", as suas relações de origem no Ministério do Trabalho. Lá figuram em seu programa algumas reivindicações de classe, mas levantadas sôbre a base de defesa da Constituição de 1937. Ora, não é possivel que a classe proletaria, manual ou intelectual, possa pensar em reivindicações de classe dentro de um regime como o instituido em 1937. Logo, o que na verdade o Partido significava, era simplesmente uma fórmula oficial de aglutinação das massas proletarias sindicalizadas nos sindicatos oficiais, de tipo policial, criados á sombra da Constituição de 37 e manobrados pelo Ministério do Trabalho através os seus múltiplos orgãos de ação em todos os Estados. Os sindicalizados, que não tinham tido coragem de se filiarem ao P.C., ficavam automaticamente englobados no P.T., chefiado em cada lugarejo pelo representante do sindicato oficial, bafejado por sua vez pelos chefes de repartição, quando se tratava de massas proletarias de serviços do Estado, ou pelos delegados de policia, prefeitos e sub-prefeitos, engrenados todos na mesmissima máquina oficial da Ditadura.

Convém não esquecer que o Partido Trabalhista nasceu em plena Ditadura, quando esta prometia eleições. Foi nutrido com as verbas do Ministério do Trabalho em todo o seu custoso processo de formação Seu alistamento era facilitado pela lei eleitoral, feita adrede para contar com a manipulação dêsse eleitorado arregimentado, inscrito desde logo "ex-officio". De modo que a derrubada da Ditadura em 29 de outubro, sem nenhuma das medidas complementares que dêssem a essa derrubada a expressão do que ela significava para seus autores — isto é, a condenação dos seus homens e seus métodos — não atingiu êsse complicado aparelho instalado pelo Ministério do Trabalho. Se a testa deste Ministério tivesse sido pôsto um elemento contrario á Ditadura, mas ativo, com espirito politico, com penetração rápida nos meandros da máquina — esta teria funcionado em outro sentido, com a mesma expressão numérica e a mesma significação eleitoral. Porque isso não se tivesse dado, a máquina se manteve intacta e entregue as mesmas mãos e braços menores que a tinham montado. Nela não há, porém, a menor expressão classista.

Com o tempo, sim. Tomando consciência de sua força, essas massas que receberam cédulas do P.T.B. sem discutir e as puseram nas urnas constituirão um campo esplendido de propaganda para o P.C. — que encontra nos números das últimas votações uma indicação preciosa para suas futuras colheitas. No pleito último, porém, não vejo expressão socialista nessa votação. Vejo apenas uma votação orientada por uma máquina perfeitamente organizada.

Os japonêses não se renderam

Tsuyoshi MATSUMOTO

(Copyright do "S. G. D. L." — Exclusividade do DIARIO CARIOCA no Distrito Federal)

NOVA YORK, novembro — Precisamos encarar com realismo a questão da rendição do Japão. O desejo de conquista dos imperialistas japoneses não se rendeu. Também não se rendeu o odio dos mesmos aos vitoriosos. Durante a primeira semana depois da capitulação, a Domei dirigiu-se nos seguintes termos aos milhões de súditos japoneses: "Perdoai-nos, Imperador! Nossos esforços não foram suficientes!" E a maior parte das notícias que temos ultimamente recebido do Japão são mais ou menos inquietantes. Os militaristas e os imperialistas ainda se acham no poder. Homens que deveriam ser julgados como criminosos de guerra ainda governam o Japão. Ainda estão dizendo ao povo como pensar e como agir. Estão sistematicamente tomando providências para impedir que a nação marche para a democracia e o progresso.

Senão, vejamos uma série de fatos interessantes. Em primeiro lugar, temos os exércitos não derrotados de terra. Sem mencionar o poderoso Exército de Kwantung, foram desmobilizados dois milhões de homens, que nunca tiveram a oportunidade de lutar e enfrentar os exércitos aliados. Emocionalmente, devem estar sentindo um tremendo sentimento de frustração, sem falar na humilhação da rendição. Êles que são dos maiores lutadores subterrâneos do mundo, devem sem dúvida ter construido poderosas fortificações nas montanhas, que não foram atingidas pelos nossos bombardeios. Já haviam planejado resistir a uma invasão de pelo menos cinco milhões de homens. Isso quer dizer que há em alguns lugares do Japão estoques formidáveis de armamentos e suprimentos para os lutadores subterrâneos. Podemos estar bem certos de que os militaristas japoneses desafiando as potências vitoriosas aliadas, fizeram todos os preparativos para futuras operações. Êles não se deixarão abalar por quaisquer "pequenos incidentes que possam prejudicar seus planos. Serão de início sensatos e cooperarão com as autoridades aliadas de ocupação. E atacarão justamente no momento em que julgarmos que foi eliminada a ameaça da agressão militar japonesa. A espera paciente é uma das caracteristicas dos militaristas japoneses.

Outra questão que devemos levar em conta é a futura e desconhecida estratégia da guerra. A vitória militar por mais completa que seja, não é em si uma garantia de paz. A história nos tem demonstrado isto. Arma alguma permanece como um segrêdo de posse exclusiva de uma nação por muito tempo. Se alguem pensar que a paz está hoje assegurada sòmente porque os Estados Unidos e a Inglaterra possuem o segrêdo da energia atômica está enganado. O cérebro dos militaristas nipônicos possuem engenhosidade, imaginação e inteligência suficiente para vir a dominar qualquer nova arma de guerra embora muitos ocidentais não queiram admitir isso. Muita gente sente que não estamos livres da ameaça da agressão nipônica pelo simples fato de que o Japão tenha sido despojado das armas e das indústrias de guerra e privado das fontes ed matérias primas. Infelizmente, a situação poderá vir a ser muito diversa na nova era da energia atômica em que acabamos de ingressar. Talvez eu esteja sendo emotivadamente pessimista, mas creio que não podemos estar pensando no futuro em termos das invenções que possuimos hoje. O Japão, conquanto desprovido hoje das indústrias essenciais de guerra das fotnes de matérias primas, ainda poderá se preparar para a guerra de amanhã e isso nas barbas das autoridades de ocupação. As estratégias de guerra que hoje são irresistiveis, poderão vir a ser algum dia como a estratégia dos defensores britânicos de Singapura.

Acresce que os velhos senhores da guerra, estão hoje se transvestindo de pacifistas. No Japão, hoje, a mesma velha oligarquia, composta de imperialistas, "gumbatsu" e "zaibatsu", está tentando desesperadamente manter-se no poder. Paradoxalmente esta oligarquia conta ainda com muitos amigos e admiradores nos Estados Unidos pessoas incapazes de distinguir as questões concretas dos sentimentos pessoais. Estas pessoas estão cegadas pela gentileza e suavidade de membros individuais da oligarquia e pela sua aparente dissociação das desumanidades e atrocidades cometidas em seu nome sob o sistema de que êles são o sustentáculo. Agora que os Estados Unidos dispõem de meios para moldar o futuro do Japão seria uma vergonha que êstes norte-americanos ligados aos imperialistas japoneses fossem colocados em posição de responsabilidade entre as autoridades de ocupação do Japão. Êstes senhores nunca saberão que o povo do Japão sente pensa e aspira. Êles procurarão mesmo sabotar os desejos de democratização do povo japonês.

Que poderemos conseguir de bom utilizando os mesmos governantes reacionários, a mesma máquina politica, o mesmo sistema de govêrno completado pela mesma policia de terror e atrocidades? Nada evidentemente que favoreça a construção da paz e é justamente por êstes caminhos que tem sido conduzida a politica de ocupação. Derrotar o adversário utilizando a sua fôrça é um dos segrêdos de jiujitsu. Que espécie de jôgo estamos fazendo com o govêrno imperial do Japão?

"Precisamos levar ainda em conta a atitude dos senhores da guerra para com o Imperador. Êsses senhores da guerra pedem para que lhes seja permitida a conservação da instituição do Imperador Deus, inclusive as suas "prerrogativas". Obviamente trata-se aí de uma manobra diversionista de um truque para atribuir ao Imperador o ativo de realizações em prol da paz que os democratas verdadeiros e o povo nipônico estão levando a cabo. Ocorre, desta maneira, que êles venderam o Imperador aos conquistadores estrangeiros, forçando-o a agir com um titere do govêrno estrangeiro de ocupação. Segundo o seu código de ética e o mito tão cuidadosamente forjado da inviolabilidade e infalibilidade do Deus Imperador, isso constitui a mais alta traição. Mas até agora êles têm procurado ocultar isto ao povo japonês. Sua audácia e sua arrogância são simplesmente espantosas. Disseram êles ao povo: "As nossas fôrças armadas foram derrotadas; apenas obedecemos aos desejos e o comando de sua majestade ao depor as armas; não perdemos a guerra mas apenas aceitamos a nova situação que torna necessário que cooperemos com o govêrno de ocupação, porque isto está de acôrdo com a benevolência e bondade de sua majestade de que reine a paz no mundo; não deveis culpar senão a vós próprios por esta situação e deveis procurar saber se fizestes todo o possivel para que fosse vencida a guerra!"

Tudo isto são fatos verdadeiramente alarmantes. A única conclusão que se pode tirar é que os imperialistas nipônicos se renderam momentaneamente ante a superioridade das fôrças inimigas mas ainda dispõem do poder efetivo, que lhes permite obstruir o processo de democratização do povo japonês e elaborar planos para uma nova guerra mundial. Sem a eliminação dêstes senhores que são a própria raiz do fascismo nipônico, nada teremos feito de permanente e definitivo para afastar a ameaça de guerra da parte do Japão. Os senhores da guerra japoneses sabem perfeitamente que ainda não houve uma verdadeira rendição. E nós também o deveriamos saber.

CEM MIL CRUZEIROS PARA LANCHE E 375 MIL PARA URNAS

As reuniões de ontem do Superior Tribunal Eleitoral e do Tribunal Regional

Reuniu-se ontem, pela manhã, o Superior Tribunal Eleitoral, sob a presidencia do ministro Valdemar Falcão. Durante os trabalhos, o Tribunal determinou a nomeação de dois membros substitutos de uma junta apuradora do Amazonas, bem como a apuração da responsabilidade dos membros afastados.

CREDITO DE CEM MIL CRUZEIROS

Depois de não tomar conhecimento do recurso do P.R.P. do Piauí, de uma decisão do Tribunal Regional daquele Estado, que negou registro ao Diretorio Estadual do mesmo partido, por inobservancia do prazo, o Tribunal aprovou o credito de cem mil cruzeiros, solicitado pelo Tribunal Regional do Distrito, para pagamento das despesas com lanche dos membros das juntas apuradoras desta capital.

OUTRO CREDITO DE 373 MIL CRUZEIROS

Tambem aprovou o credito de 373 mil cruzeiros, solicitado pelo Tribunal de Minas, para pagamento de urnas.

A REUNIAO DO TRIBUNAL REGIONAL

Em sua reunião, o Tribunal Regional do Distrito concedeu licença ao juiz Macedo Ludolf, de membro de uma junta apuradora, por motivo de doença, sendo nomeado substituto o sr. Carlos Pinheiro Guimarães.

SUBSTITUIÇÕES NAS JUNTAS APURADORAS

O Tribunal concedeu, ainda, a substituição nas juntas apuradoras, de professres da Escola Naval, por professores em disponibilidade, a pedido do ministro da Marinha.

APURAÇÃO DE CEDULAS IMPUGNADAS

Por ultimo, após longa discussão em que tomaram parte quase todos os membros do Tribunal, foi resolvida a apuração de grande numero de cedulas impugnadas, recuperando, desta maneira, o candidato do P. S. D. á presidencia da Republica, mais de tres mil votos.

Pedreiras da Central

Acaba de ser extinto, na Central do Brasil, o serviço de exploração de pedreiras e concelacionados.

OPINIÃO dos leitores

As cartas dirigidas a esta seção são condensadas

A INDUSTRIA DA SODA CAUSTICA — Abrindo mais uma exceção á praxe adotada nesta seção e por um dever de ética profissional publicamos abaixo uma carta da Companhia Brasileira de Soda Caustica: — "Ao DIARIO CARIOCA — Rio de Janeiro — Prezados senhores: — O DIARIO CARIOCA em sua edição de 2 de dezembro, publica um artigo sob titulo "A Industria Nacional de Soda Caustica", em que tece comentários sobre esse importante assunto pretendendo afirmar que as tarifas alfandegarias oneram o artigo estrangeiro importado em beneficio da industria nacional. E afirma que esse onus é de tal fórma pesado que a "soda caustica importada não póde entrar no país — ao que estamos informados — sem passar pela via sacra dos direitos alfandegarios das licenças, etc..." Continua esse jornal dizendo que "tudo para que! para proteger uma industria que não póde colocar no mercado interno o produto indispensavel pelo preço que convem ao consumidor". São no entanto totalmente infundados os argumentos apontados nessa publicação, eis que a verdade sobre a importação de soda caustica é bem outra em nosso país. Com efeito, as tarifas alfandegarias não foram feitas com o proposito de proteger a industria nacional de soda caustica, eis que são elas anteriores a qualquer tentativa entre nós de implantação desse ramo fabril. Assim é que a tarifa de 1934, instituida pelo Decreto-Lei 24 343, de 5 de junho de 1934 cobrava:

Soda caustica pura pró analise, peso real por quilo Cr$ 1,74; soda caustica para outros usos peso real por tonelada Cr$ 330,00; ou seja por quilo Cr$ 0,33. Sobre esses direitos havia um acréscimo de 10% e mais 2% sobre o valor da mercadoria para taxa de previdência.

A tarifa de 1940 modificou essas incidencias para: Art. 1102 — Soda caustica pura ou pró analise ou para uso cientifico ou medicinal, por quilo Cr$ 1,70; soda caustica para uso industrial ou outros fins, por tonelada Cr$ 351,00. Tendo tambem a taxa de 10% sobre essas incidencias e mais 2% sobre o valor da mercadoria, para taxa de beneficiencia.

Disso se conclui que o DIARIO CARIOCA foi injusto nas suas apreciações, primeiro porque as tarifas nesse ramo de atividade não protegem a iniciativa nacional a menos que tivesse havido confusão entre o artigo industrial e aquele puro que se destina a usos cientificos. Não protegem porque não sobrecarregam a mercadoria importada com o proposito de beneficiar o similar aqui produzido. Em segundo lugar porque a industria nacional de soda caustica não precisa — "note-se bem: não precisa" de proteção alfandegaria. Se ha industria que pode e deve ser tentada no Brasil em bases absolutamente economicas, essa é a industria de alcalis, sobretudo a industria eletrolitica. Para isso temos tudo: materia prima: sal e calcario, assim como temos energia eletrica em abundancia e por preço conveniente. Não se trata, pois, de uma dessas industrias ficticias em que só o barulho é nacional, em que todas as materias primas são importadas e seriam manufaturadas melhormente em seu país de origem. O que precisamos no Brasil é incentivar as iniciativas honestas e tecnicamente perfeitas que visem implantar industrias basicas entre nós, notadamente no ramo quimico, para que possamos contar com um parque industrial, realmente eficiente. Para isso, devemos contar com a colaboração de todos e principalmente dos jornais, destacadamente o DIARIO CARIOCA, que sempre propugnou para maior desenvolvimento da economia indigina. Assim pois ficamos na expectativa de que esse jornal faça uma retificação nesse artigo, o que agradecemos — a.) B. Cardoso Gomes, diretor superintendente.

Passagens para o interior só no «guichet»

VARIOS FATOS POLICIAIS

ACIDENTES

Viajava na manhã de ontem no estribo do bonde numero 2.531, linha "Penha", o soldado da Aeronautica, Paulo Saraiva dos Santos, residente á Avenida Mineira, n. 14, o qual foi vitima de um acidente ao passar aquele veiculo pela avenida dos Democraticos, em frente ao predio n. 733.

Não conseguindo manter o equilibrio, Paulo caiu ao solo, ficando ferido na cabeça, suspeitando-se tenha fraturado a base do cranio.

Após os socorros de maior urgencia, que recebeu no Hospital Getulio Vargas, a vitima foi transportada para o Hospital de sua corporação.

O menor Valdo Vasques, residente á rua Dona Francisca n. 336, casa XII, ao atravessar a rua foi colhido pelo onibus n. 30.780, da Viação Renascença, dirigido pelo motorista Marciano Correia, residente á rua São Gabriel numero 267, casa 2, que se evadiu.

A vitima foi socorrida no Posto de Assistencia do Meyer.

TENTATIVA DE ASSASSINIO

Conceição de Almeida, residente á rua São Miguel n. 316, casa 41, foi ferida á navalha no rosto, pescoço e mão esquerda, pelo seu amante José de Almeida, vigilante municipal n. 617 e que serve no 8º Distrito de Vigilancia.

A vitima foi socorrida pela Assistencia e o criminoso evadiu-se.

AGRESSÕES

Jair Machado, de 30 anos, solteiro, operario, brasileiro, residente á rua Bonfim n. 251, foi vitima de agressão á navalha naquela rua, pelo individuo que atende pelo vulgo de "Alfredinho", conhecido e perigoso desordeiro residente á rua Conde Leopoldina numero 811.

A vitima, que apresentava varios ferimentos pelo corpo, foi socorrida no Posto Central de Assistencia.

Cerca das 11 horas de ontem, foi preso em flagrante, por ter agredido á faca a José Alves, brasileiro, de 21 anos, trabalhador braçal, no interior do armazem 111 do Cais do Porto, o individuo Ivo Serafim, de 28 anos, solteiro, côr parda, tambem trabalhador e residente á rua S. Lourenço, n. 30, em Niterói.

A vitima, que apresentava graves ferimentos, foi internada no Hospital de Pronto Socorro.

ATROPELAMENTOS E MORTE

Na Avenida Suburbana, em frente ao numero 643, foi atropelado e morto por um caminhão de numero não identificado, o estudante Joaquim Rodrigues Junior, de 9 anos, brasileiro, filho de Joaquim Rodrigues de Oliveira e residente á rua Assis do Nascimento n. 324.

O cadaver do infortunado menino foi removido para o necrotério do Instituto Médico Legal.

Foi atropelado pelo caminhão chapa 67984, na Avenida Brasil, o funcionario do Instituto de Resseguros, Osvaldo Amado, de 23 anos de idade, solteiro, brasileiro, e residente á rua Vinte e Nove de Júlho n. 41.

Posteriormente, o veiculo subiu a calçada do predio numero 66, da Avenida Guilherme Maxwell, onde colheu Donaria Fortuna Costa, casada, com 40 anos e residente á rua Cap. Carlos n. 30.

As vitimas foram socorridas no Hospital Getulio Vargas.

ASSALTOS

Os ladrões penetraram no interior do armazem de secos e molhados, sito á rua Capitão Macieira n. 206, de propriedade do negociante Emilio Soares, carregando com grande quantidade de mercadorias, além de uma pequena importancia em dinheiro para trocos e que era deixada numa gaveta.

A policia tomou conhecimento do fato.

ROUBOS

Foi preso em flagrante e autuado na delegacia do 6º distrito policial, o individuo Roberto Francisco, de 21 anos de idade, solteiro, brasileiro, de residencia ignorada, por ter sido surpreendido ao sair do interior do 1º andar do predio n. 28 da rua do Lavradio, carregando um embrulho contendo um radio e outros objetos pertencentes á familia ali residente.

QUEIXA DE FURTOS

Maria Isolina Pinheiro, residente á rua Senador Vergueiro, 215, apartamento 402, queixou-se ás autoridades do 4º distrito policial que os ladrões penetraram em seu apartamento e carregaram um fogareiro de prata, um relogio, perfumes, etc., tudo no valor de Cr$ 8.500,00.

A CENTRAL VAI ACABAR COM AS AGÊNCIAS

A partir de 15 do corrente, deixarão de funcionar as agências de venda de passagens da Central do Brasil, de acôrdo com medida que vem de ser tomada pelo diretor da Estrada.

Foram atingidas as agências do Rodoviario da Central do Brasil, do Touring Club, "A Noite" e "Urbano". Daquela data em diante, as encomendas de passagens só poderão ser feitas nas estações de D. Pedro II, Roosevelt, Belo Horizonte e Juiz de Fóra.

Assinaturas de vagões na Central do Brasil

A direção da Central do Brasil acaba de suspender o regime de assinaturas de vagões ás empresas rodoviarias dos percursos Engenheiro-S. Paulo-Belo Horizonte e Belo Horizonte-Maritima, permanecendo, somente, nas linhas Maritima-Belo Horizonte, pelo custo de ... Cr$ 8.000,00 o vagão.

Facilitando o ingresso nos estabelecimentos de ensino do Exército

O diretor geral do Ensino do Exercito deferiu os requerimentos em que Maximo Gonçalves, Adail Ribeiro Jardim, Paulo de Alvear dos Santos Lobato, Tamiris de Lauro, Francisco Menezes, Antonio Bassi, Eduardo Assad, Cipriano Brzostek Penter; José Otolograno, para seu filho Erick e Eva de Almeida Santos, para seu filho, todos pedindo tolerancia de idade para matricula nos diversos Estabelecimentos de Ensino do Exercito.

DISPENSA EM MASSA NO DASP

O sr. Moacyr Briggs aceitou todos os pedidos — As portarias foram publicadas no Diário Oficial

O consul Moacir Briggs, antes de renunciar o cargo de presidente do Departamento Administrativo do Serviço Publico, assinou, sabado ultimo, segundo a data da publicação, 41 portarias, dispensando das varias funções de chefia os signatarios da carta ao presidente Linhares.

OS DISPENSADOS

As portarias, que tomaram os numeros 798 a 837, dispensam e elogiam os seguintes funcionarios: José Vicente de Oliveira Martins, de chefe de secção de Receita; Vitor da Silva Alves Filho, da Despesa; Paulo Tarso Leal, do Serviço da Proposta Orçamentaria; Eurico Siqueira, da Secção de Orçamentos da Autarquia, todos da Divisão do Orçamento; Alexandre Morgado de Matos, da Secção de Administração Industrial e Parestatal; Isnard Garcia de Freitas, da Secção de Coordenação; Beatriz Marques de Souza Wahrlich, da Seção de Administração Geral, da Divisão de Coordenação; Guilherme Augusto dos Anjos, da secção de Estatistica Administrativa; Ligia de Queiroz Sambaqui, da Biblioteca; José Pinto Guedes, da seção de Documentação, do Serviço de Documentação; Amauri Augusto Pais Leme, de chefe da secção de Comunicações; Propicio de Caldas Filho, da seção de Material; Eglantine Soares Tanner de Abreu, da secção de Mecanografia; Tomás Vilanova Monteiro Lopes, da secção do Pessoal; Iberê Gilson, da secção do Orçamento, do Serviço de Administração; José Saldanha da Gama e Silva, da secção de Pesquisas e Estudos; Wagner Estelita Campos, da secção de Planejamento e Controle, da Divisão de Aperfeiçoamento; Maria do Carmo Maia e Almeida, de auxiliar da Presidencia; Osvaldo Simões Correia, de secretario do presidente; Liberato Soares Pinto, do substituto eventual do diretor da DEP; Paulo Enout; Carlindo Hugueney, da secção de provas; Lucilo Briggs, da secção de Padronização; Marcos Botelho, da secção de Provimento e Vacancia; Ari de Castro Fernandes, da Secção de Assistencia e Previdencia; Aristides Bouget Fortes, da secção de Inscrições; Moacir Esberard Cardoso, da secção de Controle; Herson de Faria Doria, da secção de Planejamento; João Roberto Moreira, da secção de Recrutamento; Vitorino Moreira, da secção de Orientação e Fiscalização; Maria Joana de Almeida Fernandes, da secção de Classificação; Paulo Poppe de Figueiredo, da secção de Lotação; Otilia Guimarães de Anes Pires, da secção de Controle; Dulce Pinto Magalhães, da secção de Direitos e Vantagens; e, Moacir de Matos Pimenta, da secção de Deveres e Responsabilidades.

CONTINUAM EM SEUS LUGARES

Ontem, todos os chefes de secção e os diretores de Divisão do DASP, compareceram, normalmente, ao trabalho, aguardando seus substitutos.

Ha uma grande expectativa quanto ao futuro diretor-geral, que, ao que se propala, será o ministro Fernando Lobo. Fala-se, tambem, no nome do sr. Plinio Cantanhede, que até bem pouco tempo dirigiu o Instituto dos Industriarios e atualmente está no gabinete do Ministro do Trabalho.

'Semana da Economia de 1945'

Encerrou-se o certame promovido pela Caixa Econômica do Rio de Janeiro, com duas brilhantes festividades

Dr. Carlos Luz, presidente do Conselho Administrativo da Caixa Economica

A "Semana da Economia de 1945", cujas brilhantes solenidades foram interrompidas em face dos acontecimentos politicos de fins de outubro passado, encerrou-se ante-ontem, com duas belas festas, no Teatro Municipal.

Sob a presidência do dr. Carlos Luz, presidente do Conselho Administrativo da Liga Econômica, teve inicio a "Festa do Curso Secundário" sentando-se á mesa os demais membros do Conselho Administrativo — drs. Ariosto Pinto, Democrito Barreto Dantas, João Lira Filho e Dario Crespo — e representantes dos nossos principais estabelecimentos de ensino desta capital.

ALUNOS PREMIADOS

Logo após o dr. Carlos Luz congratulou-se com os alunos e diretores dos colégios, passando-se, em seguida, á distribuição dos prêmios referentes á Taça de 1945 — Instituto La-Fayette:

Côro Orfeônico — Orfeão Carlos Gomes — Instituto de Educação;

Sólo Instrumental — Maria Tereza Lintz Viana de Souza, do Instituto de Educação e Carmem Oliveira Xavier do Colégio Mallet Soares;

Sólo de Canto — Magalí Megale, do Ginásio Melo e Souza;

O Melhor Rádio Ator — George Landau, do Colégio Franco-Brasileiro;

A Melhor Rádio Atriz — Terezinha de Oliveira Fachini, do Ateneu São Luiz;

A Melhor Declamadora — Marina Maia, do Instituto de Educação;

Torneio dos Vultos Históricos — Asdrúbal Ulisséa, do Colégio Militar.

Torneio Cultural:

1.º lugar — Haidée Pereira das Neves, do Colégio Mallet Soares;

2.º lugar — Jorge Duarte, da Escola Técnica Nacional;

3.º lugar — Neli Soares Xavier, do Instituto La-Fayette;

4.º lugar — Ernesto Tolmasquim do Ginásio Arte e Instrução.

5.º lugar — Renato Leite, do Ginásio Arte e Instrução.

MARATONA INTELECTUAL

Fez, a seguir, a entrega dos prêmios da Maratona Intelectual de 1945, constantes de:

PROVA GRÁFICA

1.º lugar — Valter Oliver Alfred Kemmeles — Ginásio Cruzeiro; 2.º lugar — Nelson de Andrade Assis — Instituto La-Fayette; 3.º lugar — Edison de Aguiar — Ginásio Vasco da Gama; 4.º lugar — Vera Maria Santos Rodrigues — Colégio Santo Amaro; 5.º lugar — Raul Bastos Rio Tinto — Colégio Independência.

1.ª SÉRIE

1.º lugar — Myrian Consuelo Lima Grilo — Instituto La-Fayette; 2.º lugar — Nils Erik Julius Eugen Verben — Ginásio Cruzeiro; 3.º lugar — Flavio de M. Chaves — Colégio Rezende; 4.º lugar — Maria Odila da Silva — Colégio Santos Anjos; 5.º lugar — Norma Cunha Osório — Colégio Arte e Instrução.

2.ª SÉRIE

1.º lugar — Ivete Chames — Colégio Independência; 2.º — Terezinha de Jesus Paiva — Colégio Bennett; 3.º lugar — Jucara Torres — Colégio Arte e Instrução; 4.º lugar — Antonio Gonçalves Meira — Colégio Pio Americano; 5.º lugar — Alia de Menezes Janot — Colégio Tijuca Uruguai.

3.ª SÉRIE

1.º lugar — Antonio Oliveira Garcia — Colégio Frederico Ribeiro. 2.º lugar — Ingeberg Iracema Kohlmann — Ginásio Cruzeiro. 3.º lugar — Matilde Ribeiro de Oliveira — Colégio Rezende. 4.º lugar — Marina Grilo de Oliveira — Colégio Vera Cruz. 5.º lugar — Fabio Melo Freixeiro — Colégio Franco-Brasileiro.

4.ª SÉRIE

1.º lugar — Alci Mariana M. de Barros — Colégio Arte e Instrução. 2.º lugar — Julia Maria de Almeida Chermont — Colégio Rezende. 3.º lugar — Ademar de Almeida — Colégio Republicano. 4.º lugar — Maria Noelina C. de Oliveira — Inst. La-Fayette — Fem.º — 5.º lugar — Roger Castier — Co. Sto. Ant.º Maria Zacarias.

FALA O SR. JACQUES SALES

Terminada a entrega dos premios, falou o sr. Jacques Sales, chefe do Serviço de Economia Escolar, cumprimentando os estudantes vencedores, concluindo:

"Devemos lembrar aos primeiros, a começar pelo grande estabelecimento de ensino, Instituto La-Fayette, detentor, em 1945, da Taça Caixa Econômica, que não será efêmero o que êles realizaram, e sim, que escreveram uma página de ouro de sua história. E aos segundos, recordamos muito simplesmente: — A Maratona de há mais de dois mil anos passados, a Maratona de guerra, trouxe para os grégos a mensagem da vitória, porém, com a morte imediata para o glorioso mensageiro. A Maratona de hoje, a Maratona da paz, prélio de inteligência e de arte, é uma porta entreaberta para um futuro de glória e beleza, uma garantia risonha de novas gerações futuras que darão ao Brasil o lugar que lhe compete no concerto das Nações.

Fez-se ouvir, depois, agradecendo pelos premiados, a aluna Alci Mariana de Barros, do Ginásio Arte e Instrução.

FESTA DA PRIMAVERA

A "Festa da Primavera" constituiu a segunda parte da solenidade de encerramento da "Semana da Economia de 1945". Organizada pelos colégios secundarios, foi um alto espetáculo de arte, apresentando verdadeiros valores artisticos.

Todos quantos assistiam á festividade, foram unanimes nos aplausos aos jovens que, pelo seu valor cultural ou artistico, tão bem se desempenharam. E as aclamações que surgiram ao dr. Carlos Luz representam bem o valor que tem a "Semana da Economia".

ACOMPANHE

a evolução econômica do Brasil e do mundo lendo e assinando

REVISTA DO COMÉRCIO

Acaba de sair, em todo o país — REVISTA DO COMÉRCIO — publicação que fazia falta ao grande publico brasileiro, ancioso de conhecer melhor os problemas da época. Em suas paginas, a evolução econômico-financeira será analizada, comentada e discutida por técnicos renomados e atualizados. REVISTA DO COMÉRCIO, com suas variadas secções, se destina a informar e orientar os *homens de todos os setores de atividade econômica.*

LEIA HOJE

REVISTA DO COMERCIO

EM TODAS AS BANCAS DO PAÍS

Enriqueça sua biblioteca, colecionando REVISTA DO COMÉRCIO, e terá em suas mãos, a qualquer momento, O MELHOR ROTEIRO ECONÔMICO DO BRASIL

Voga Publicidade

Extranho crime no Saco de S. Francisco

Deu á praia o corpo de uma mulher — Apresenta sinais de violência

Na tarde de ante-ontem, a policia do 2.º distrito, em Santa Rosa, foi informada de que na praia fronteira á Estrada do Fróis, nas imediações do predio n. 701, no Saco de S. Francisco, dera á costa um corpo de mulher, de côr parda, estatura regular, aparentendo 30 anos, trajando elegante vestido de côr arroxeada e calçando meias côr de carne.

Devido ao adiantado estado de decomposição e da destruição, pelos peixes, do rosto e dos dedos das suas mãos, não foi possivel á autoridade identificar, de pronto, a morta.

Examinando, após o exame pericial pelos funcionarios do Instituto de Criminologia, as vestes da vitima, a policia encontrou em um bolso do vestido uma bolsa de niqueis contendo um molho de chaves e tres aneis de metal amarelo, tendo um deles uma pedra verde engastada em valiosa cravação. Apresentava o corpo equimoses no tronco e nas pernas, suspeitando-se de um crime.

O estranho aparecimento do cadaver da elegante mulher levou as autoridades a encetar diligencias para esclarecer o fato.

AMIGDALAS

PROF. FRANCISCO EIRAS

Trat fisioterapico (sem Operação) pela FULGURAÇAO moderna. Sinusites — Nevralgias e tosses gripais — Ed. Odeon. — Tel.: 22 0023.

HA SEMPRE UMA "PINGA" PARA OS BRASILEIROS

A colônia brasileira em Buenos Air es — O sucesso de Antonieta Matos no "Goyescha" — "Pampa Barbar a" "doblado" para o Brasil

BUENOS AIRES, dezembro, via aérea (Mario Saladini, especial para o DIARIO CARIOCA) — A colonia brasileira aqui, embora pouco numerosa e unida, é sempre prestativa para os patricios que aqui aportam.

Os escritorios de Proto e Ferrara, nas Oficinas Brasil, e o de Vicente Lins e Carlos Vieira, na R. E. I., têm as suas paredes cobertas por paisagens do Brasil e qualquer brasileiro que ali chegue é sempre bem recebido. Nas "Oficinas Brasil", Proto e Ferrara têm sempre uma "cachaça" para oferecer ao brasileiro. E é legitima e da boa. Os srs. Vicente e Carlos Vieira dizem que os seus escritorios são como "o rancho de China, sempre aberto para quem o queira".

ANTONIETA MATOS NO "GOYESCKA"

No "Goyescka", boite onde se apresentam as maiores atrações mundiais, está brilhando Antonieta Matos. Noutro dia, ali estive, e verifiquei quanto é querida a nossa popular cantora. Antonieta Matos teve que repetir 4 vezes um numero, um desses sambas que tanto nos agradam.

NOS ESTUDIOS DOS "ARTISTAS REUNIDOS"

Nos estudios "Artistas Reunidos" que visitei há dias, assisti uma pelicula argentina "doblada" para o português com grande felicidade. Trata-se do film "Eramos Seis", extraido da conhecida novela de Maria José Dupre.

Em virtude do excelente resultado obtido com essa doublagem para o português, as produtoras cinematograficas argentinas já estão em entendimentos com os srs. Antonio Andrade e José Petrillo Netto — dois brasileiros que se dedicam especialmente a esse trabalho na Argentina — com a finalidade de realizar a doublagem das principais produções do cinema argentino, e assim poder oferecer ao publico brasileiro filmes falados no seu proprio idioma. Esta é uma grande iniciativa que já está tomando enorme vulto, dada sua simpatica finalidade que servirá para unir mais ainda os dois baluartes da America do Sul.

A obra maxima do cinema argentino — "Pampa Barbara" — que foi produzida por Artistas Argentinos Associados e que está alcançando um sucesso sem precedentes na historia da cinematografia argentina, tambem nos será dado apreciar "doblada" para o português.

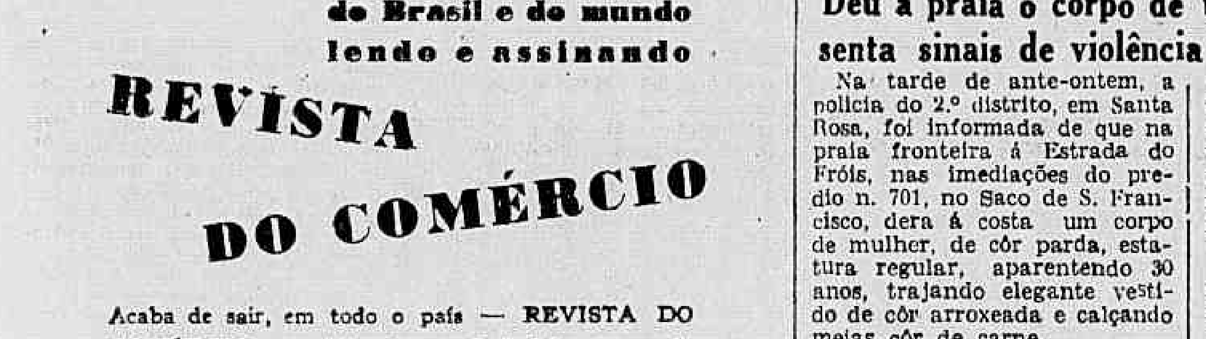

INSCREVA-SE no FACILITARIO, adquirindo um CARNET do Natal da Paz e receba como brinde, completamente gratis, uma apólice de Seguro no valor de 10 MIL CRUZEIROS

Casa Barbosa Freitas

AVENIDA RIO BRANCO, 126

O BANCO FIGUEIREDO ROCHA

cumprimenta os seus amigos e clientes, desejando-lhes Feliz Natal e próspero ANO NOVO 1945 — 1946

BANCO Figueiredo Rocha S. A.

A EXPOSIÇÃO DAS ARTES PORTUGUÊSAS

A inauguração da Exposição das Artes Portuguesas realiza-se a 17 do corrente, ás 20,30 horas, com uma sessão solene e serão cultural, com o concurso da declamadora Margarida Lopes de Almeida, que recitará poesias de poetas portuguêses e brasileiros, da fadista portuguesa Amalia Rodrigues, do tenor luso Luiz Piçarra e da cantora Maria Amorim.

Após, será exibido pela primeira vez, no Rio, um documentario sobre o desfile dos soldados brasileiros em Lisboa.

Para a inauguração da Exposição foram distribuidos convites aos membros do Governo, altas autoridades civis e militares, corpo diplomatico, figuras da alta sociedade brasileira e membros da colonia portuguesa.

A Exposição contará de trabalhos de artes plasticas e aplicadas, de pintores contemporaneos, como Joaquim Lopes, Alves Cardoso, Ezequiel Pereira, Conceição Silva, Niza, Estremoz, Barcelos e Minde; das pratas aristocraticas que tiveram fama no reinado de Dom João V aos objetos em cortiça aplicada á industria; dos cristais da Marinha Grande, que datam do seculo XVIII, aos objetos em madeira; dos tapetes de Arraiolos, Almalaguês, Serra da Estrela e Trás-dos-Montes, ás mantas alentejanas, as unicas fabricadas na Europa que rivalizam com as mexicanas; das ceramicas do Porto, Alcobaça, Coimbra, Lisboa e Caldas da Rainha, ás miniaturas de Mestre Elias; dos bordados e rendas de Póvoa de Varzim, Vila do Conde, Peniche e Castelo Branco aos bordados da Madeira e dos Açores; dos trajes regionais do Minho e das Beiras, aos lenços de Alcobaça e de Viana; do Vinho do Porto, dos livros dos seculos XVI, XVII, XVIII e XIX, das gravuras de Bartolozi e Hans Holbein, aos livros modernos dos escritores contemporaneos e ás fotografias de arte da terra portuguesa.

Os organizadores da Exposição encontraram da parte do professor Leitão da Cunha, titular da pasta da Educação, as maiores facilidades para que a Exposição das Artes Portuguesas se realizasse no mesmo local onde ainda, recentemente, figurou a Exposição Francesa. Tambem a Embaixada de Portugal, a Associação Brasileira de Imprensa, a Associação Brasileira de Belas Artes e a Federação das Associações Portuguesas, deram o seu patrocinio á iniciativa que está despertando o maior interesse nos meios culturais e sociais da cidade.

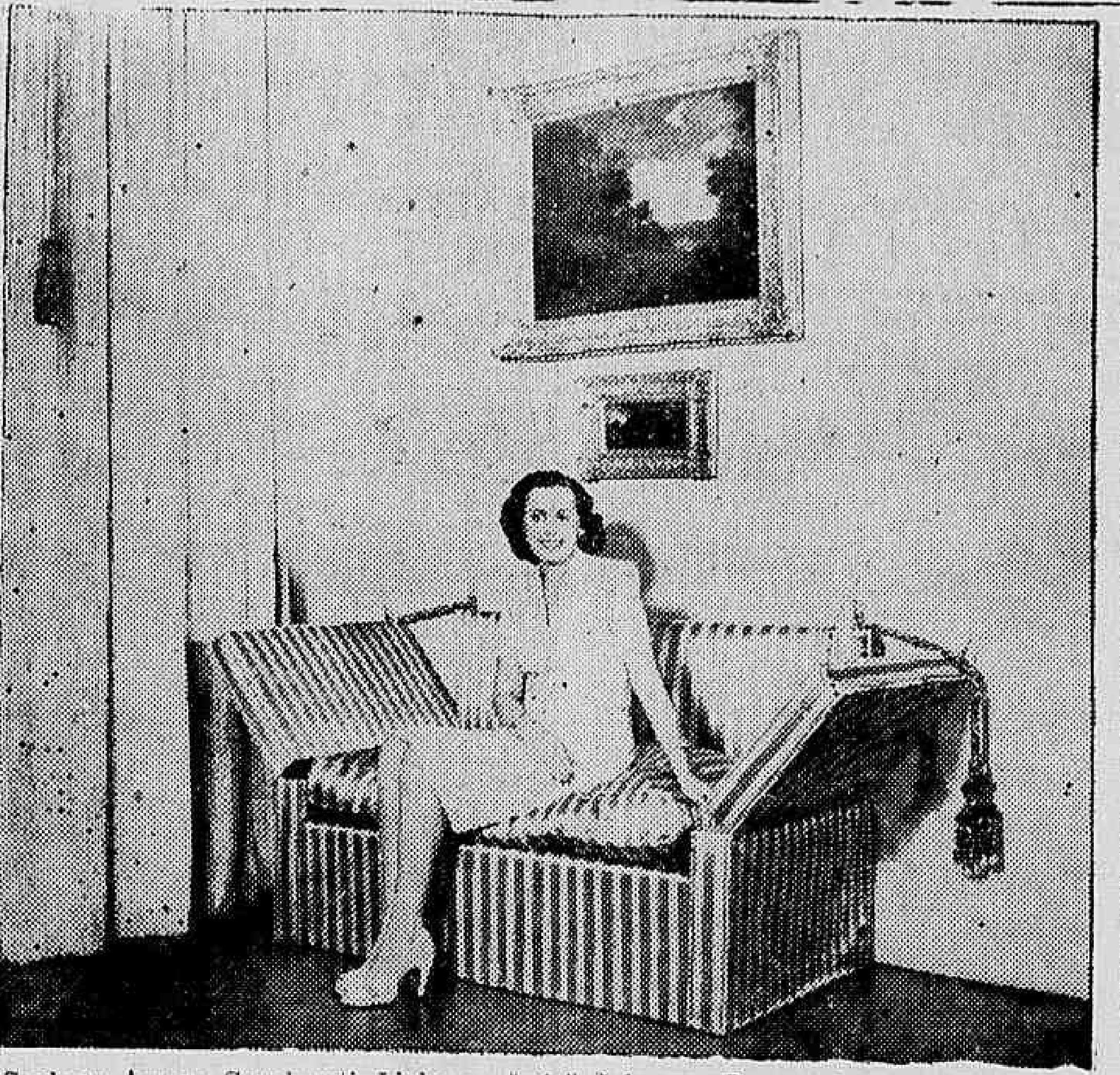

Senhora Amaro Cavalcanti Linhares, "née" Solange Drumond, nora do presidente da Republica, ministro José Linhares e "debutante" de "Sombra" em 1941. (Foto "Sombra")

O ESFORÇO DA U. O. J.

Jacinto de Thormes

A "U.O.J." tem, agora, seu corpo de ballet, o que bem mostra o esforço daquela União de caridade. Basta dizer que Vaslav Veltcheck está na direção.

Não pude ir ao espetaculo de estréia porque realmente não pude, mas andei conversando com quem foi e me certificaram que o espetaculo foi bonito e valeu a pena.

Foram patronesses" as senhoras embaixatriz Adolf Berle Junior, embaixatriz Wlademir Nosek, condessa Pereira Carneiro, ministro Orozimbo Nonato, Carlos Vital, Nelson Hungria, Armando Farjado, Antenor de Rezende, Osmar Radler de Aquino, Mario D'Almeida, Julio Monteiro, Helena Antipoff, Aristides Leão, Alzira Quartin, Agesilão Dutra, Roberto Leão de Aquino, Guilherme Fontainha, Helio Hungria, Hugo Leal, Walter Sutton, Jacques Perroy Grossmann, Ivo Azevedo, Eduardo Borgeth, Orlando Dantas, Magdala da Gama Oliveira, Olga Moretzsohn e Sara Marques.

Sob esse patrocinio se efetuou a estréia do Conjunto Coregrafico Brasileiro da U.O.J.. O programa constou de:

Beethoven — "Sonata", op. 2, n. 1 (prestissimo) por Orlanda Saturnino e conjunto e Teresa Bittencourt. Scarlatti — "Tempo di ballo", por Yellê Bittencourt. Bach — "Invenção a tres vozes", n. 5, por Teresa Bittencourt, Amelia Moreira e Olga Batista. Bach — "Preludio" n. 24 por Orlanda Saturnino e conjunto infantil. Bach — "Suite inglesa" n. III. "Preludio" — Piano. Solo pela sra. Antonieta Monteiro. "Courante", pelo conjunto de dansa. "Sarabanda" — Orlanda Saturnino e Yellê Bittencourt. "Gavotte" — Teresa Bittencourt, Amelia Moreira e Nilton Dias. "Gavotte" — Orlanda Saturnino e Yellê Bittencourt. "Giggue" — todo o conjunto.

Chopin — "Suite de danse". 1 — Noturno, op. 32, n. 2 — Amelia Moreira, Teresa Bittencourt e conjunto. 2 — Estudo, op. 25, n. 9 — Orlanda Saturnino. 3 — Valse, op. 69, n. 2 — Teresa Bittencourt e Amelia Moreira. 4 — Mazurka, op. 7, n. 1 — Yellê Bittencourt. 5 — Valse, op. 70, n. 3 — todo o conjunto.

Camargo Guarnieri — "Dansa Brasileira" — todo o conjunto. Smetana — "Fariant" (dansa tcheca) — Teresa Bittencourt, Amelia Moreira e Nilton Dias. Motivos populares tchecos — "Selanka" — Orlanda Saturnino e Yellê Bittencourt. Tschaikowsky — "Dansa Russa" (Suite Quebra-Nozes) — todo o conjunto.

Ao piano: — Senhora Antonieta Monteiro.

S O C I A I S

ANIVERSARIOS

Fazem anos hoje:

SENHORES: — general Gois Monteiro; Ivan Dias Braga; Alfredo Conrado Niemeyer e Joaquim Cardoso Neto.

SENHORA: — Olga Ferreira.

SENHORINHAS: — Dulce Marilda e Osvaldina Rebelo Peçanha.

AMILEDA — Passa hoje a data natalicia da menina Amileda, filha do nosso confrade de imprensa, Canuto Silva e da sra. Praxedes Moreira da Silva.

NOIVADOS

Contrataram casamento:

O sr. Faustino Passareli, nosso confrade de imprensa e a senhorinha, Helia de Almeida Machado, filha do sr. Alfredo Moreira Machado e da sra. Herminia de Almeida Machado.

Contrataram casamento, a senhorinha Altair Cintra Vidal, filha do professor Odemar Cintra Vidal e a sra. Elvira Amorim Cintra Vidal, com o sr. Décio Constantino.

CASAMENTOS

Realizar-se-á, no proximo dia 15, o casamento da senhorinha, Neusa Pinheiro, filha do sr. Francisco Marques Pinheiro e da sra. Rosalina Pinheiro, com o sr. Anselmo Paliac, filho do sr. Julio Augusto Paullac e da sra. Maria Catarina Paullac.

A cerimonia religiosa terá lugar, ás 18.30 horas, na igreja dos Sagrados Corações, na Tijuca.

— Realiza-se no proximo sabado, o enlace matrimonial do 2º tenente da reserva, Armando Castelli, filho do sr. Mariano Castelli e sra. Matilde Castelli, com a senhorinha Maria Moreira e Silva, filha da viuva Otilia Moreira da Silva. O ato religioso terá lugar na igreja de N. S. de Lourdes, á Avenida 28 de Setembro, ás 17,30 horas, onde os noivos receberão cumprimentos.

— Realiza-se hoje, o enlace matrimonial da senhorinha Iza Fantinati, filha do sr. Luiz Fantinati e sra. Helena Gomes Fantinati, com o 1º tenente do Exercito, Antonio Delmas Filho, filho do sr. Antonio Delmas e sra. Maria da Costa Delmas. O ato civil terá lugar na 8ª Circunscrição, ás 11 horas, sendo padrinhos, por parte do noivo, o major Celso Lobo de Oliveira e sra. Ivone Simas de Oliveira e por parte da noiva, o sr. Antonio Martins Filho e sra. Ieda Pinheiro Martins.

A cerimonia religiosa será realizada na igreja de Santa Terezinha, ás 17 horas, sendo padrinhos, por parte do noivo, os pais da noiva e por parte da noiva os pais do noivo.

COMUNHAO

Fizeram a primeira comunhão, na matriz de N. S. da Imaculada Conceição, do Engenho Novo, os meninos José e Davi, filho do sr. Bernardino da Silva Braga e sra. Maria da Silva Braga.

ALMOÇO

CAMARA DE INDUSTRIA E COMERCIO BRASIL-ARGENTINA — Depois de amanhã, ás 13 horas, a Camara de Industria e Comercio Brasil-Argentina fará realizar um almoço, no Aeroporto Santos Dumont.

— Os alunos do Externato Pedro II — turma de 1927 — vão festejar o 18º aniversario de formatura. O agape terá lugar no salão de festas da Casa do Estudante do Brasil, ás 13 horas, do dia 15.

As listas acham-se em poder do prof. David Aarão Reis, na séde do Externato, e com o dr. Valdir de Azevedo Franco, no edificio Candelaria — tel. 42-4501.

DIPLOMATICAS

Procedente de Londres, via Lisboa e Natal, pelo avião da Panair do Brasil, regressou ontem, de sua viagem á capital britanica, o sr. Maurice Bélanger, secretario comercial da Embaixada do Canadá no Rio de Janeiro.

Tendo cumprido a missão que os levou a Montevidéu, retornaram á Cuba, pelo "clipper" os diplomatas russos Anatoli Ivantzov e Nikolai Skoptzov.

COMEMORAÇÕES

O CLUBE DE S. CRISTOVÃO, comemorando o 63º aniversario de sua fundação, dará inicio, na proxima sexta-feira, ás 20 horas, inaugurando uma placa de bronze, em homenagem ao seu patrono, sr. Francisco Luiz da Silva Carneiro e entregando o titulo honorifico ao industrial Pedro Raposo Lopes.

No dia será realizado o baile a rigor.

FORMATURAS

No Teatro Municipal, hoje, ás 21 horas, realiza-se a solenidade da colação de grau dos bacharelandos da Faculdade Nacional de Direito. A's 10,30 horas, na Candelaria, será celebrada missa em ação de graças.

HOMENAGEM

No proximo dia 22 do corrente será prestada ao professor Abel de Oliveira, por um numeroso grupo de amigos, interessante homenagem, por motivo da sua eleição para diretor da Faculdade de Farmacia e Odontologia do Estado do Rio. A homenagem constará de um banquete que lhe será ofertado pelas classes médico-farmaceuticas brasileiras, que será realizado no Restaurante Lido, no Saco de São Francisco, em Niterói. Listas para adesões na Associação Brasileira de Farmaceuticos.

ENTERROS

Foram sepultados ontem:

No cemiterio de Inhauma, ás 9 horas, o sr. Alberto Lamartine Teixeira Lopes.

— No cemiterio de São João Batista, ás 11 horas, a sra. Carmelita Sá Fiesi e ás 16 horas, as sras. Delfilia da Silva Quaresma e Honorina Eugenia Magarinos Torres.

MISSAS

Serão celebradas hoje:

A's 8.30 horas, do sr. Edgar Medina Coeli, na igreja do Mosteiro de São Bento.

— Na Catedral, ás 9 horas, do sr. Joaquim Pereira da Silva.

— A's 9 horas, do sr. Carlos Alberto de Figueiredo Pinto, na Candelaria.

— A's 10.30 horas, na igreja de São Francisco de Paula, da sra. Helena Freitas de Almeida.

— Do jornalista José Castelar de Carvalho, na igreja de São José, ás 11 horas.

CINEMA

KATHARINE E TRACY EM GUERRA

"Sem Amor", que a Metro Goldwyn Mayer transformou numa comedia, é a nova contribuição de Barry para a galeria de sucessos da "estrela" — e tambem para a de Spencer Tracy.

Temos os dois declarando guerra ao amor, através de um "casamento bizarro, para depois capitularem na melhor fórma... Lucille Ball, Keenan Wynn, Carl Esmonde, Patricia Morison e Feliz Bressart completam o elenco dessa comedia dirigida por Harold S. Bucquet, que amanhã será o cartaz do Metro Passeio.

"UM AMOR EM CADA VIDA"

Constituirá uma das atrações cinematograficas a proxima apresentação no Parisiense e Plaza, de "Um Amor em Cada Vida", trabalho de Hal Wallis para os estudios da Paramount.

"Um Amor em Cada Vida", é interpretado por Joseph Cotten e Jennifer Jones.

"O HOMEM QUE DESAFIOU A MORTE"

Helen Walder, figura ao lado de Nils Asther em "O Homem que Desafiou a Morte", drama de amor e misterio que estará a partir de sexta-feira próxima nos cinemas Plaza, Astoria, Olinda, Ritz e Star.

"AS AVENTURAS DE TOM SAWYER"

Uma das classicas novelas de Mark Twain mais apreciada e comentada, é sem duvida "As Aventuras de Tom Sawyer". David O. Selznick transportou para a téla esta obra literaria. Para viver as aventuras do peralta das margens do Mississipi foi escolhido [illegible] o astro juvenil Tommy Kelly que aparece secundado por Jackie Moran, Walter Brennan, Victor Jory e outros. O filme é em tecnicolor.

dirigido por Norman Taurog e será exibido quinta-feira no Vitoria.

"O PONTEIRO DA SAUDADE"

Judy Garland e Rober Walker em "O Ponteiro da Saudade", constituirão o cartaz de amanhã nos Metros Tijuca e Copacabana, uma vez que hoje aquele filme terá suas exibições no Metro Passeio.

"O CORSARIO NEGRO", NO SÃO LUIZ

De uma novela de Emilio Salgari o cinema mexicano conseguiu realizar uma obra cinematografica estrelada por Pedro Armendariz, Mune Marlowe, Maria Luisa Zea e diversos outros astros e estrelas aztecas. "O Corsario Negro" teve a direção de Chano Urueta, será estreado sómente no cinema São Luiz amanhã e é distribuido no Brasil pela Difilmes.

"CAPITÃO EDDIE"

Lynn Bari está ao lado de Fred Mac Murray, na produção da 20th Century Fox, "Capitão Eddie" que o Palacio vai apresentar muito breve.

Além de Fred Mac Murray e Lynn Bari o elenco de "Capitão Eddie" inclue uma pleiade de figuras como Charles Bickford, Thomas Mitchell, Lloyd Nolan, James Gleason, Mary Philips, Darryl Hickman, Richard Conte e Richard Crane.

Concertos

JUDITH TOSSI, cantora hoje ás 21 horas, na A. B. I.

CECILIA GUIMARÃES MOTA, cantora, hoje, ás 21 horas na E. N. de Musica.

RECITAL DA A. ARTISTICA MATILDE BAILY, 18 do corrente, ás 21 horas, na A. B. I.

Reuniões

— A ACADEMIA BRASILEIRA DE FILOSOFIA — Amanhã, ás 15.30 horas, realizará sua ultima sessão do corrente ano, em sua séde provisoria, á avenida Graça Aranha, 152, 5º andar, constando da ordem do dia a eleição dos membros da diretoria para o periodo de 1945-1946.

— SOCIEDADE BRASILEIRA DE CULTURA INGLESA — A Sociedade Brasileira de Cultura Inglesa apresenta o seguinte programa de atividade para esta semana:

Amanhã — As 17.45 horas — Conferencia intitulada "Impressões de viagem á Inglaterra e Escossia", pelo dr. David Adler. Esta conferencia será presidida pelo sr. W. R. L. Wickham, representante do Conselho Britanico no Brasil.

— SOCIEDADE PESTALOZZI DO BRASIL — Hoje., a Sociedade Pestalozzi do Brasil realizará, em sua séde, á rua Gustavo Sampaio, n. 1, Leme, reunião geral, para a qual são convidadas todas as pessoas pertencentes ao seu quadro social. Nessa ocasião, serão relatadas as atividades que a Sociedade levou a efeito no corrente ano e será discutido o plano de trabalho para 1946. Dada a relevancia dos assuntos a serem tratados, solicita-se mais uma vez, o comparecimento de todos os associados.

— INSTITUTO DOS ADVOGADOS — Não se realizará amanhã, a reunião da Comissão Especial do ante-projeto da Constituição, por motivo de se acharem alguns dos seus membros nos trabalhos e apuração [illegible] dia 20 ás 15 horas na sala da Biblioteca do Instituto.

— Sob os auspicios da embaixatriz norte-americana, sra. Adolf Berle Junior, e do Serviço Nacional de Doenças Mentais, realiza-se amanhã, ás 10 horas, no Hospital de Neuro-Psiquiatria Infantil, á rua Bernardo [illegible], no Engenho de Dentro uma conferencia do inspector psiquiatrico dr. Osvaldo Camargo sobre a assistencia aos doentes mentais na America do Norte, focalizando as atividades do Hospital de Santa Elizabeth, o maior estabelecimento do genero nos Estados Unidos. A entrada é franca.

TEATRO

JAIME COSTA APRESENTARA' DUAS PEÇAS HISTORICAS

Para encerrar sua temporada deste ano, Jaime Costa escolheu duas peças de época, que focalizam duas vidas de notaveis brasileiros.

Trata-se de originais inspirados de patriotismo, cujo tema gira sobre trechos marcantes da vida de grandes vultos nacionais. Uma é sobre José do Patrocinio, o grande batalhador contra a escravidão, e a outra sobre João Caetano, o maior artista teatral das Americas.

Para o desempenho de "Patrocinio", Jaime Costa fará a apresentação de artistas "colored", destacando-se o dr. Aguinaldo Camara que interpretará a figura do inolvidavel brasileiro, segundo escreveu S. Lopes.

Em "João Caetano", original de Raul Pedrosa, Jaime Costa encarnará o papel do imortal artista.

O espetaculo se comporá das duas peças, num só espetaculo, em sessões habituais.

A MENTIRA TEATRAL

Dercy Gonçalves vai aparecer no João Caetano como estrela familiar.

VOCE SABIA

que os integralistas já são maioria no teatro?

COISAS QUE INCOMODAM

As prestações de contas das temporadas não realizadas dentro do Plano "A Massot".

O FILME DE HOJE

ODEON — "O menino de Stalingrado", Modesto de Souza.

O CARTAZ DO DIA

GINASTICO — "Comédia sexual", comédia, ás 21 horas.

FENIX — "Vestido de noiva", comédia, ás 21 horas.

SERRADOR — "Deus lhe pague", comédia, ás 20 e 22 horas.

GLORIA — "O meu nome é doutor", comédia, ás 20 e 22 horas.

RIVAL — "Vote em mim D. Xandoca", comédia, ás 20 e 22 horas.

O COMENTARIO DA NOITE

— O Recreio anuncia para depois de amanhã, uma revista diferente, — informava o Zé Macaco para o Serra Pinto, á porta do Opera.

E o sizudo critico comentou:

— Naturalmente; basta não entrar a Dercy.

Orbleu e Organdy
de BAZIN
Perfumes de alta classe!
A venda em todo o Brasil

Diario Astrológico

HOJE, 12 — Póde viajar fazer mudanças, assinar contratos e encetar negocios novos.

ACONTECERA' HOJE AO LEITOR

As possibilidades felizes ou não de hoje, com horas e numeros raduavais serão transcritas abaixo para os leitores nascidos em qualquer dia, mês e ano dos seguintes periodos:

PARA OS NASCIDOS:

ENTRE 22 DE DEZEMBRO E 20 DE JANEIRO — Discussões, brigas em familia, irritação nervosismo. A tarde e a noite serão agradaveis. 17, 18 e 21; 41, 42 e 43. (hs. e ns.)

ENTRE 21 DE JANEIRO E 18 DE FEVEREIRO: — Probabilidades de êxitos sociais e pequenos lucros em negocio fóra do ambito comum. 9, 10 e 11; 36, 73 e 83. (hs. e ns.)

ENTRE 19 DE FEVEREIRO E 20 DE MARÇO — Favorabilidades sociais, noticias auspiciosas e encontros felizes. A noite será contraria para a saude. Sonhos e visões. 15, 16 e 20; 13, 22 e 34. (hs. e ns.)

ENTRE 21 DE MARÇO E 20 DE ABRIL: — Espirito vivo, brilhante, empreendedor e audacia, bem sucedida. 1, 2 e 3; 16, 22 e 23. (hs. e ns.)

ENTRE 21 DE ABRIL E 20 DE MAIO: — Não faça negocios arriscados. A tarde será venturosa com encontros agradaveis. 9, 13 e 15; 14, 23 e 32. (hs. e ns.)

ENTRE 21 DE MAIO E 20 DE JUNHO: — Insucessos, irritabilidade e ciumes. A tarde será mais agradavel. 13, 15 e 17; 22, 33 e 53. (hs. e ns.)

ENTRE 21 DE JUNHO E 22 DE JULHO: — Manhã favoravel para ativar negocios. A tarde será de sucessos nas reuniões sociais.

ENTRE 23 DE JULHO E 23 DE AGOSTO: — Otimas realizações e alegrias sociais, a tarde. 3, 4 e 5; 22, 34 e 41. (hs. e ns.)

ENTRE 24 DE AGOSTO E 22 DE SETEMBRO: — Adversidades, desharmonia no lar e perigo de escandalos. 13, 17 e 19; 22, 23 e 25. (hs. e ns.)

ENTRE 23 DE SETEMBRO E 22 DE OUTUBRO: — Grandes esforços e pequenas realizações, a noite será agradavel com encontros amorosos. 12, 14 e 22; 24, 34 e 40. (hs. e ns.)

ENTRE 23 DE OUTUBRO E 22 DE NOVEMBRO: — Preocupação por parentes e amigos, lutas, a tarde será francamente favoravel. 6, 7 e 8; 32, 34 e 44. (hs. e ns.)

ENTRE 23 DE NOVEMBRO E 21 DE DEZEMBRO: — Misticismo, pensamentos estranhos, ansiedade por causa do outro sexo. A tarde e a noite serão de melhores auspicios. 15, 16 e 17; 33, 34 e 44. (hs. e ns.)

SABONETE
Vale Quanto Pesa
Grande — Bom e Barato!
A' venda em todo o Brasil

CARTAZ DO DIA

CAPITOLIO: (Passatempo) — "O Porquinho Escovado" (Nova aventura de Lil Abner) (Cruz Vermelha em Ação) (Assim é a América): "Abaixo com os Acidentes" (Formidavel Miniatura Pete Smith): "O Rei dos Arqueiros" (Aventura do Campeão de arco Howard Hill): "Cães de Guerra" (Desenho colorido): "A Adaga de Salomão" (Nova série) 1º e 2º episodios.

CINE SÃO CARLOS — "Os Filhos Mandam" (Filme Argentino) com Paulita Serrador.

IMPERIO — "Quarto 313" e "Colonos de Sorte". Horario: 2 — 4.30 — 7 e 9.30 horas.

METRO PASSEIO — "O Ponteiro da "Saudade" com Juddy Garland e Robert Walker.

ODEON — "O Menino de Stalingrado" — "Melodias Roubadas".

PALACIO — "Assim é que Elas Querem".

PATHE — "Casa de Boneca". (Filme Argentino.)

PLAZA — "A Mulher que não Sabia Amar" com Ginger Rogers.

REX — "Mrs. Parkinston" com Greer Garson — Horario: 2 — 4.30 7 9.30 horas.

VITORIA — "Um Homem às Direitas" (Filme Português).

CENTRO

COLONIAL — "Espirito Indomavel" e "Pan Americana".

D. PEDRO — "Esta Noite Morreás" e "No Caminho de Burma".

ELDORADO — "Trinta Segundos Sôbre Toquio"

FLORIANO — "Aparição Sinistra" e "Buscando a Felicidade".

IDEAL — "Eu te Esperarei" e "Seu Grande Triunfo".

IRIS — "O Uivo do Lobishomem" e "A Cantina do Batalhão".

LAPA — "Saraha" e "Billy é Bom Camarada".

MEM DE SA — "Santa".

METROPOLE — "Um Punhado de Bravos".

PARISIENSE — "O seu Milagre de Amor" com Dorothy Mc. Guire e Robert Young.

POPULAR — "Lanceiros da India" e "Refens".

PRIMOR — "Johnny Angel" e "O Falcão em Hollywood".

REPUBLICA — Na Téla — "A Favorita dos Deuses". No Palco: "Bombardeio de Gargalhadas" (Numeros variados).

S. JOSÉ — [illegible]

CENTENARIO — "Três é Demais" e "O Traidor Interno".

(COPACABANA)

AMERICANO — "O Caso do Diamante Azul" e "Roceira Granfina".

ASTORIA — "Nove Garotas" com Ann Miller".

IPANEMA — "Segredos de Uma Estudante" e "Bancando o Cupido".

METRO COPACABANA — "Beije-me, Doutor!" com Van Johnson.

PIRAJA' — "Santa".

RITZ — "Nove Garotas", com Ann Miller.

RIAN — "Czarina" com Talulah Bankhead.

ROXI — "Sensações de 1945", com Eleanor Powell.

BAIRROS

SÃO LUIZ — "O Jardim de Alah" com Marlene Dietrich e Charles Boyer.

CARIOCA — "Czarina" com Talulah Bankhead.

AMERICA — "Sensações de 1945" com Eleanor Powell.

METRO TIJUCA — "Beije-me, Doutor!" com Van Johnson.

OLINDA — "Nove Garotas" com Ann Miller.

STAR — "Nove Garotas" com Ann Miller.

HADDOCK LOBO — "Espirito Indomavel" "Pan-Americana".

BANDEIRA — "Laura".

EDISON — "A Vespera de San Marcos".

GRAJAU' — "Os Amores de Edgard Alan Poe".

GUANABARA — "O Charlatão" e "Varrendo os Mares".

SÃO CRISTOVÃO — "A Vespera de San Marcos".

POLITEAMA — "Quem com Ferro Fere" e "Aventura para Dois".

JOVIAL — "Segredos de Uma Estudante" e "Bancando o Cupido".

TIJUCA — "Laura".

VELO — "O Caso do Diamante Azul" e "Roceira Granfina".

VILA ISABEL — "Canção da Russia".

APOLO — "China Inconquistavel" e "O V Acusador".

AVENIDA — "Mulher Satanica".

MARACANÃ — "Aparição Sinistra" e "Buscando a Felicidade".

FLUMINENSE — "Por Quem os Sinos Dobram".

CATUMBI — "Sublime Alvorada" e "Destroyer".

GUARANI — "Dois Contra o Mundo" e "Maria Antonieta".

RIO BRANCO — "A Dama das Camelias" e "O Bandoleiro do Misterio".

(CENTRAL)

TODOS OS SANTOS — "Sempre um Cavalheiro" e "Cumpre o Teu Dever".

MASCOTE — "Johnny Angel" e Falcão em Hollywood".

MEIER — "O Conde de Monte Cristo" e "O Encontro com o Perigo".

ALFA — "A Rainha da Broadway" e "O Caminho Bloqueado".

COLISEU — "Passagem para Marselha".

PARA TODOS — "Um Encontro no Paraizo" e "A Vida começa aos 18".

BEIJA-FLOR — "Aparição Sinistra" e "Buscando a Felicidade".

QUINTINO — "O Charlatão" e "O Gangster Manso".

PIEDADE — "Três Heroinas Russas".

MODERNO — "O Meu Boi Morreu".

MODELO — "A Meia-Luz".

MADUREIRA — "A Combinação de Mabel".

(LEOPOLDINA)

SANTA HELENA — "Anjo Perdido".

ROSARIO — "A Favorita dos Deuses".

RAMOS — "Guerrilhas" e "Tirania Sertaneja".

PARAISO — "Endereço Desconhecido".

ORIENTE — "Brasil".

PENHA — "E o Amor Nasceu" e "O Misterio da Familia Berwick".

SANTA CECILIA — "O Charlatão" e "A Conquista da Tunisia".

ITAMAR — "Tundra", "Caminho Bloqueado" e "O Falcão do Deserto" (filme em série).

ILHA DO GOVERNADOR

ITAMAS — "A's Portas do Inferno".

MENU DO DIA

Por Saint'Ange

ALMOÇO

Ovos com espinafres (1)

* * *

Bifes á inglesa ou bifes enrolados com cenoura.

* * *

Coelho á francesa.

* * *

Couve-flor á milanesa.

* * *

Creme russo.

* * *

(1) — OVOS COM ESPINAFRES — Cozinham-se uns ovos, descascam-se e cortam-se ao comprido. Arrumam-se as metades num prato cobrindo-as com um purée de espinafres. Deve-se arrumar o purée sobre os ovos de modo que ele complete a metade que falta.

* * *

JANTAR:

Sopa de tomate com aspargos.

* * *

Lingua com champignons ou gratin (2).

* * *

Croquetes de batatas

* * *

Filhós de maçãs.

(2) — LINGUA COM CHAMPIGNONS OU GRATIN — Corte em fatias uma lingua já cozida ou uma de lata. Arrume, num prato que vá ao forno, untado com manteiga, uma camada de champignons algumas rodelas de cebola e por cima ás fatias de lingua, regue com manteiga derretida, arrume outra camada de champignons, de rodelas de cebola e de fatias de lingua, regando novamente com manteiga derretida e assim até que se acabem os ingredientes, regando a ultima camada com um pouco de vinho branco e manteiga derretida; polvilhe com farinha de rosca e leve a tostar no forno.

Exposições

SALÃO DE 1945, no Museu Nacional de Belas Artes.

— EUGENIO PFISTER, Galeria de Arte Moderna, á travessa do Ouvidor, 36.

— MARIO BIGI Galeria de Arte Moderna, travessa do Ouvidor, n. 36.

— ARMANDO VIANA á Galeria Montparnasse

SERÁ HOMENAGEADO, HOJE, O GENERAL GÓIS MONTEIRO

As solenidades que terão lugar nesta capital e em Petrópolis — Motivo: aniversário do ministro da Guerra

O ANIVERSARIO DO GENERAL GOIS MONTEIRO

O dia de hoje registra a passagem do aniversario natalicio do general Góis Monteiro, presentemente afastado, por motivo de saude, de seu cargo de ministro da Guerra, achando-se, entretanto, quase restabelecido completamente.

A data, não obstante, será festivamente comemorada pelas classes civis e militares desta capital e de Petropolis, onde se encontra o aniversariante.

Dentre as manifestações de apreço que lhe vão ser prestadas destaca-se o comparecimento á sua residencia, na cidade serrana, da oficialidade de seu gabinete, tendo á frente o respectivo chefe, coronel Bina Machado, ocasião em que lhe será oferecida uma lembrança. A seguir os homenageantes tomarão parte no almoço que será presidido pelo aniversariante, com a presença do general Canrobert Pereira da Costa, atual responsavel pela pasta militar, e de outras altas patentes.

Nesta capital, ás 11 horas, será celebrada missa em ação de graças, e ás 18 horas, solene "Te-Deum", na igreja de São Jorge, na Praça da Republica, cerimonias mandadas rezar como gratidão, a primeira, pelos sargentos do Batalhão Escola, Regimento Sampaio, 2º Regimento de Infantaria Motorizado e Regimento Floriano, e a segunda, pelos oficiais do Quadro de Intendentes do Exercito.

A's 21 horas, os mesmos sargentos levarão a efeito, no salão nobre do Automovel Clube do Brasil, uma sessão solene para a qual foram convidadas as altas autoridades civis e militares, bem como familias e amigos daqueles inferiores. Falará sobre o homenageado o sargento Lauro Pompeu. Varias bandas de musica abrilhantarão as cerimonias.

GRATIDÃO A UM CARDIOLOGISTA

Sofrendo ha muito de elevada pressão arterial, que me causava tonteiras, dores de cabeça, falta de ar, insonia, impossibilitando-me de desempenhar minhas funções, procurei o dr. Divo Orcioli, á rua Buenos Aires, 250 — 1º.

Seguindo á risca seu tratamento, vejo-me restabelecida, julgando-me no dever de declarar minha gratidão a este notavel cardiologista, que considero um grande médico humanitario.

(as.) OLGA SCHUMANN.
(Funcionaria Municipal do Centro de Saude, n. 2) — Res. Rua Marcilio Dias, n. 60 — Rio.

Vieram tentar a vida no Brasil

PORÉM, SERÃO RECAMBIADOS AO PONTO DE PARTIDA

O "Cantuaria" chégou ontem, á tarde, atracando ás 16 horas no armazem 11, trazendo 80 passageiros.

No porto de Santos recebeu de transbordo do "Cearáloide" 3 clandestinos que haviam embarcado em Port of Spain, em Trinidad: Victor Brown, de 19 anos, natural da Guiana Inglesa; Brindsley Mork, de 23 anos, natural de Trinidad, e Paul Leo Smith, de 22 anos, natural da Guiana Holandesa.

Declararam á reportagem que burlaram a vigilancia no cáis de Port of Spain, penetrando no navio e se esconderam no porão. Só mais tarde foram descobertos a bordo.

Adiantaram que vinham tentar a vida no Brasil, porque no seu país não encontravam trabalho na profissão que abraçaram.

As autoridades da Policia Maritima encaminharam os tres clandestinos á Chefatura de Policia para o destino competente.

Granjas Fluminenses Reunidas S. A.
(EM INCORPORAÇAO)
Encerramento da subscrição do capital
Temos o prazer de comunicar aos srs. acionistas e demais interessados que, de acordo com o projeto do estatutos a subscrição do capital da sociedade será encerrada no proximo dia 31 de dezembro de 1945.
OS FUNDADORES

Joaquim Montebello
ADVOGADO
Res.: R. Emilia Sampaio, 17 — Tel.: 38-3395 — Esc.: R. 1º de Março, 106-1º s. 1 e 2 — Tels.: 43-1054 e 43-6420. — Das 10 ás 12 e das 16 18 horas diariamente.

Dr. Newton Motta
Médico
DOENÇAS DE SENHORAS — OPERAÇÕES — PARTOS
Consultorio: Av. Rio Branco, 128 s 515
TEL. 42-6468
Consultas das 9 ás 12

Maysfino
O Talco e Pó de Arroz
que a Senhora procurava está novamente ao seu dispôr nas bôas casas do ramo. Um produto da Perfumaria Maysfino, de J. Santos.
Rua Maia Lacerda, 169 — Tel.: 22-4055

Serrador
(Empr. Luiz Iglesias)
Ar refrigerado
HOJE — Sessões ás 20 e 22 horas — HOJE
Mais um legitimo exito, a apresentação de
Deus lhe pague
A obra prima de JORACY CAMARGO
com
AIMÉE

no dificil papel de NANCY
A SEGUIR: Inauguração da temporada de teatro retrospectivo com a apresentação das comedias de Martins Penna: O JUIZ DE PAZ DA ROÇA e O JUDAS EM SABADO D'ALELUIA

Rob Eden escreveu:

O HOMEM QUE EU QUERO

CAPITULO L

Sem olhar para Kay, Barry balançou a cabeça afirmativamente.

— É por causa de Jetta? — perguntou a moça, ansiosa.

— Sim — murmurou êle.

Neste momento, a porta do quarto se abriu e a enfermeira entrou. Kay ficou numa situação bastante embaraçosa.

— Por que está aborrecendo Mr. Flynn, Wu? — perguntou ela, aproximando-se da jovem.

Barry virou o rosto. Um sorriso brilhou em seus lábios.

— Não é Wu, Miss Burns — disse êle. — Esta é Miss Allison — Kay Allison, uma amiga minha.

— Como? Que está dizendo? — exclamou a enfermeira.

Kay com um gesto rápido tirou o boné, deixando seus cabelos ondulados cairem ao longo dos ombros.

— Houve um mal entendido em casa de Jetta — explicou Barry — e Miss Allison teve que se disfarçar dessa forma para conseguir ver-me.

— Mas, o senhor não deve cansar-se — protestou a enfermeira — precisa conservar tôda a energia para restabelecer-se depressa. Dr. Stentor vai ficar furioso quando souber que lhe incomodaram.

— Eu não estou tão doente assim — replicou Barry — que não possa nem conversar durante alguns instantes. Mas, não discuto; talvez a senhora tenha razão — virando-se para a jovem disse: — É melhor você ir embora, Kay.

— Está bem, Barry.

— Antes, porém, Miss Burns, quero que traga o telefone aqui e me ligue com Dick Morrow.

A enfermeira, de má vontade, fez o que êle pedia.

— Dick? — falou Barry quando êste veio ao aparelho. — Como ousa tratar Miss Allison dessa forma? Saiba desde já, que está despedido. Antes de ir embora porém, dê ordem a êsses guardas que a vigiam para se retirarem e diga a Jetta que ela é minha hóspede.

TRISTEZA

Ao colocar o fone, Barry virou-se para a enfermeira dizendo:

— Miss Burns faça o favor de prevenir Mr. Henley para dar a Miss Allison tudo que ela desejar. Se ela quiser ir embora de avião, que êle providencie para que a levem para o local que ela indicar. Compreende?

Depois que a enfermeira saiu, Barry sentou-se na cama e tomando a mão de Kay apertou-a com ternura.

— Agora é bom você ir embora Kay — disse êle delicadamente.

— Sem dúvida. Foi egoismo de minha parte ficar aqui tanto tempo. Você já deve estar cansado. Voltarei assim que puder para vê-lo.

— Acho que você deveria voltar para sua casa. É a melhor solução para o nosso caso.

— Barry! Que quer dizer com isso?

Kay curvou-se e olhou-o fixamente. O que leu nos seus olhos entristeceu-a profundamente. Virando-se para o lado desatou em soluços. Por fim conseguiu acalmar-se.

— Então devo dizer-lhe adeus — falou, levantando-se. — Sua atitude é bastante clara, Barry, não se preocupe que não lhe aborrecerei mais.

— Desculpe-me, Kay. Estou horrivelmente penalizado com tudo que aconteceu.

A VOLTA

A moça virou-se vagarosamente e deixou o quarto, sem olhar para trás. A passos lentos tomou o caminho de casa.

Estava atordoada com o golpe que levara, ferida em seu orgulho e em seus sentimentos. Barry a humilhara terrivelmente. Que tola tinha sido em segui-lo daquela maneira para ser rejeitada logo no primeiro encontro.

— Acho que êle jamais gostou de mim — pensou ela consigo mesma.

Mas se tivesse visto naquele momento o rosto de Barry teria mudado de idéia. Deitado em sua cama êle continuava com a cabeça inclinada para a parede, no canto de seus olhos, porém, havia lágrimas e suas faces estavam mais pálidas do que antes.

Ainda meio perturbada, Kay caminhou ao longo do corredor em direção a seu quarto. A porta estava aberta. Melody arrumava a cama.

— Então, como foi? — perguntou ela ansiosa.

Kay tirou a roupa que Wu lhe emprestara e começou a limpar o rosto e as mãos com "cold cream".

— Que houve, Miss Kay? Que lhe aconteceu? — indagou a chinesa, preocupada com o silencio da moça.

— Você podia me ajudar a arrumar a mala? — perguntou Kay com voz desanimada.

— Claro que sim, mas...

— Tenho que ir embora o mais rápido possivel.

Quer dizer [illegible]

— Quer dizer que Miss Jetta...

Melody interrompeu o que estava falando e olhou estupefacta para o rosto de Kay.

ESPERANÇA

Pela primeira vez depois que tinha chegado um sorriso desenhou nos lábios da jovem. O sangue afluiu às suas faces, agora completamente limpas da escura tinta que as desfigurara.

— Espere, Melody! — exclamou ela subitamente. — Resolvi não partir já. Foi ótimo você falar em Jetta. Agora estou compreendendo tudo. Como ela exerce grande influência sôbre Barry, forçou-o com certeza a me mandar embora, dizendo que não gostava mais de mim.

Melody sorriu alegremente.

— Estou contente [illegible] estudado Miss Kay. Que pretende fazer?

— Vou ficar aqui até que possa falar com Barry outra vez; esperarei até que êle fique inteiramente [illegible] perfeito estado de saúde. [illegible] então [illegible] irei embora. Antes disso não.

(Continua amanhã)

PRODUÇÃO, COMÉRCIO E FINANÇAS

CAMBIO

O mercado de cambio abriu ontem em condições estáveis.

O Banco do Brasil vendia, a libra a Cr$ 78,90 1/16 e o dolar a Cr$ 19,50 e comprava a Cr$ 77,77 15/16 e a Cr$.. 19,30 respectivamente.

Assim fechou inalterado.

O Banco do Brasil afixou ontem para as suas cobranças e de outros bancos cotas e remessas para importação as seguintes taxas:

A' vista:

Libra	78.90	1/16
Dolar	19.50	
Coroa sueca	4.70	
Franco suiço ..	4.65	
Peso chileno ..	0.62	15/16
Peso boliviano ..	0,46	7/16
Peso uruguaio ..	11.64	7/8
Escudo	0.79	5/16

MERCADO LIVRE

O Banco do Brasil para comprar as letras de cobertura afixou as seguintes taxas:

A' vista:

Libra	77,77	15/16
Dolar	19.30	
Escudo	0 78	5/16
Peso argentino	4,74	7/16
Peso uruguaio ..	10 69	5/16
Franco suiço	4,48	3/4
Coroa sueca	4.6C	3/8
Peso chileno ..	0.59	9/16

MERCADO OFICIAL

Libra	86.49	1/2
Dolar	16.50	
Franco suiço ..	3.84	5/8
Coroa sueca	3.93	9/16
Peso uruguaio ..	9 14	3/16
Escudo	0,67	1/8

CAMBIO LIVRE ESPECIAL

Venda:

	Cr$	
Libra	78,90	1/16
Dolar .. .. — ..	20,00	

Compra:

Libra .. — ..	77,36	5/8
Dolar	19.60	

OURO FINO

O Banco do Brasil comprou, hoje, a grama de ouro fino na base de 1.000 por 1.000 ao preço de Cr$ 22,70 e vendia-o ao de Cr$ 25,25 por grama.

BOLSA DE VALORES

Regulou o mercado de titulos, em condições ativas, mas sem negocios de importancia. As apolices da divida publica ficaram fracas e as obrigaçoes Guerra frouxas. Os outros valores não despertaram interesse,, tudo como se vê em seguida.

VENDAS REALIZADAS ONTEM

Apolices gerais	Cr$
15 D. Emis.º pt.	735,
15 Idem 1917	740,
115 Reajust.º	865,
53 Tes.º	1020,
Obrgs.º	
1 Idem 1932	1085,
132 Guerra Cr$ 100, ..	69,5
102 Idem	70,
59 Idem Cr$ 200, ...	137,
46 Idem	138,
1 Idem Cr$ 500, ...	352,
21 Idem	345,
1 Idem	347,
4 Idem	348,
(345) 345 Idem Cr$ 1000,	705,
5 Idem	708,
140 Idem	702,
60 Idem	703,
20 Idem Cr$ 5000, ...	3510,

ESTADUAIS: Apls:

[illegible] 1.ª Série	184
60 Idem	187,
451 Idem 2.ª Série	165,
2 Idem	160,
251 Idem 3.ª Série	165,
112 Idem	167,
20 Pernambuco (63,) .	63
871 S. Paulo	222,
300 Idem	221,
75 Idem Unif.º	1115,
MUNICIPAIS DOS ESTADOS:	
550 B. Horizonte	950,
1 ONiterói	198,
COMPANHIAS	
Ações:	
32 Comercio pt. de Cr$ 200, ...	415,
DEBENTURES:	
288 Panair do Brasil Cr$ 200, ...	172,
200 F.º L. Minas Gerais pt. Cr$ 200, ...	250,
100 Ind.º Martins Ferreira, Cr$ 200, ...	390,
417 Sid.º B. Minira pt. C.$ 200, ...	420,
125 Sul Mineira de Electricidade Pref.º Cr$ 200, ...	208,
DEBENTURES:	
200 Bco. L. Brasileiro Cr$ 200, 8%	223,
LETRAS HIPOTECARIAS:	
6 Brasil Cr$ 1000, 5%	870,
1 Idem Cr$ 5000, ...	4350,

CAFE'

O mercado de café disponivel funcionou ontem, calmo e com os preços em baixa. O tipo 7, foi cotado a base de Cr$ 36,90 por 10 quilos, na tabua e venderam-se 1.050 sacas. Fechou inalterado.

COTAÇÕES POR 10 QUILOS:

	Cr$
Tipo 3 Cr$	38,90
Tipo 4 Cr$	38,40
Tipo 5 Cr$	37 90
Tipo 6	37,40
Tipo 7 Cr$	36,40
Tipo 8	26,40

Pauta semanal — E. do Rio — Café comum Cr$ 3 00. Pauta mensal: E. de Minas — Café comum Cr$ 2,80; idem fino Cr$ 4,10.

Entradas 10.596. Embarques 4.860. Estoque 578.582 sacas.

AÇUCAR

O mercado deste produto regulou ontem, firme. As cotações permaneceram desconhecidas e os negocios realizados foram mais animados.

Movimento estatistico: — Entradas 16.672. Saidas 25.430. Estoque 31.852 sacas.

ALGODAO

Regulou ontem, esse mercado estavel, sem preços divulgados e entregas regulares.

Movimento estatistico: — Entradas 506. Saidas 350. Estoque 27.613 fardos.

SERVIÇO AEREO

Aviões esperados e a sair hoje:

Nab — Chega de Recife e J. Pessôa ás 15,45 horas; parte para Lapa e Belém ás 6 horas; para Fortaleza ás 6,25 horas.

Cruzeiro do Sul — Chega de P. Alegre ás 16 horas; de Recife ás 16,10 horas; parte para Fortaleza ás 6 horas; para São Paulo ás 7 horas e para B. Aires ás 8 horas.

Panair — Chega de S. Paulo ás 11,05 horas; de Goiania, Guaratinga e B. Horizonte ás 15,30 horas e parte ás 5,30 horas; chega de P. Alegre, Florianopolis e São Paulo ás 16 30 horas; de Fortaleza e Vitoria ás 16,40 horas; de São Paulo ás 17,35 horas e parte ás 14,15 horas; parte para B. Horizonte ás 540 horas; para S. Paulo e P. Alegre ás 5,45 horas; para Pirapora e P. Velho ás 6 15 horas.

Vasp — Chega de São Paulo ás 8,40, ás 11,15, ás 14,35 e ás e ás 15 horas.

16,45 horas e parte para São Paulo ás 6,55; ás 9.30; ás 12,30

Sugestões para o NATAL

BIBLIOTECA DE NANQUINOTE:

O Meu A B C .... legendas de Erico Verissimo $8
Os Três Porquinhos Pobres .... por Erico Verissimo $8
O Urso com Música na Barriga .... por Erico Verissimo $8
A Vida do Elefante Basilo ..... por Erico Verissimo $8
Outra vez os Três Porquinhos .... por Erico Verissimo $8
Dois Meninos e um Cachôrro .... por Antônio Barata $8
Aventuras de Zé Colado .. por Hamilcar de Garcia $8
Aventuras de Duca e João ...... por Kurt Gregorius $8
Duca e João na África e na India ... por K. Gregorius $8
Os Bichos do Brasil .... por Kurt Gregorius $8
As Proesas do Macaco Guisadinho.... por De Souza Jor. $8

COLEÇÃO "BURRINHO AZUL":

Os Nenês d'Agua .... por Charles Kingsley $10
Heidi nos Alpes .... por Johanna Spyri $12
A Fada de Intra .... por Johanna Spyri $10
Eveli, a Pequena Cantora .... por Johanna Spyri $14
Dora .... por Johanna Spyri $12
Francisca .... por Johanna Spyri $14
Verônica .... por Johanna Spyri $13
A Vida de Joana d'Arc .... por Erico Verissimo $30
A Terra dos Meninos Pelados .. por Graciliano Ramos $6
A Fada Menina .... por Lúcia Miguel Pereira $16
Conta uma História .... por Pepita de Leão $14
A Chácara da Rua Um .... por Carlos Lebeis $8
História de um Quebra-Nozes ... por Alexandre Dumas $14
A Idade de Ouro .... por A. Sabater y Mur $8
Chico-Vira-Bicho e Outras Histórias
por R. Magalhães Jor. e Lúcia Benedetti $10
David Copperfield e seus Companheiros ....
por Elisabeth Merchant $24

COLEÇÃO AVENTURA:

As Aventuras de Tibicuera ...... por Erico Verissimo $12
O Livro dos Piratas .... por Antônio Barata $15
O Rei do Mundo Perdido .... por Hamilcar de Garcia $18
O Robinson Suiço .... por David Wyss $18
Carlos Magno e seus Cavaleiros ...... autor anônimo $15
O Rei Artur e seus Cavaleiros .... autor anônimo $14
Robin Hood .... autor anônimo $18

LIVROS FÓRA DE COLEÇÃO:

Jogos, Passatempos e Habilidades ..... por Nina Caro $45
Aprende Brincando, Criança .... por Nina Caro $12
Aprende Brincando a Contar .... por Nina Caro $10
O Divino Mestre .... por Athaliçio Pithan $12
Semana da Pátria .... por Gilberto Miranda $7
Aventuras no Mundo da Higiene... por Erico Verissimo $6
A Festa das Letras .... por Cecília Meireles $7
Segredos de Zé-Toquinho .... por Odila Barros Xavier $5
A Viagem de Nicotinho ...... por Elsita Lopes Weyer $6

EDIÇÕES DA LIVRARIA DO GLOBO

EM TÔDAS AS LIVRARIAS

Filial e Deposito da LIVRARIA DO GLOBO
RUA DO COSTA, 127-B — RIO DE JANEIRO

A concessão do título de servidor emérito ao professor d'Escragnolle Taunay

A reunião do Conselho Nacional de Educação — Inspeção permanente para dois colégios

Sob a presidencia do ministro da Educação reuniu-se o Conselho Nacional de Educação, sendo apresentadas, no inicio dos trabalhos, congratulações ao titular da Pasta pela criação da Faculdade Nacional de Farmácia.

APOSENTADORIA DO SR. D'ESCRAGNOLLE TAUNAY

A seguir foi consignado nos Anais a satisfação do Conselho pelo decreto do governo de São Paulo, aposentando o sr. Afonso d'Escragnolle Taunay com a concessão ao mesmo do titulo de Servidor Emerito e o direito de continuar no Museu Paulista, os trabalhos de sua especialidade.

CONGRATULAÇÕES AO MINISTRO DA EDUCAÇÃO

Foram apresentadas ao ministro da Educação congratulações do corpo docente da Escola Nacional de Veterinaria, pelo criterio adotado na escolha dos diretores dos estabelecimentos de ensino superior.

RECURSO INTERPOSTO POR GUILHERME HUGHES

Foi aprovado o parecer da Comissão de Legislação, dando provimento ao recurso interposto por Guilherme Hughes de Carvalho, sobre o registro do seu diploma.

VOTAÇÃO ADIADA

Por falta de numero foi adiada a votação dos pareceres da Comissão de Ensino Secundario, sobre inspeção permanente para o Ginasio São Paulo, de S. Paulo, e Ginasio do Rio de Janeiro, desta capital.

Cautela na Bolsa

AS NOTICIAS DE GREVE INFLUEM NA VENDA DE AÇÕES

NOVA YORK, 11 (U. P.) — As vendas para conseguir lucros deram inconsistencia á Bolsa mas certo numero de ações especiais acusou grandes altas. Wall Street interpretou essas vendas como precaução á espera do comunicado do Congresso das Organizações Industriais acerca de seus planos de greve para obrigar as fundições de aço a aceitar o aumento de dois dolares diarios nos salarios dos operarios dessa industria. Quando se anunciou que a greve começaria em 14 de janeiro houve pequena reação e as ações de aço baixaram muito pouco, excetuando-se as da Bethlem, que subiram ligeiramente. As ações dos automoveis mantiveram-se firmes, diante da perspectiva de melhor situação da mão de obra. As ferrovias e as das linhas aéreas baixaram o mesmo acontecendo ás das fabricas de aeroplanos. As obrigações irregularmente em alta. Os titulos estrangeiros firmes. Os cereais irregulares e o algodão em alta. Foram vendidos 1.690.000 titulos.

EXPLORAÇÃO DE PEDREIRAS

A Central do Brasil não explorará mais pedreiras, tendo sido extinto o respectivo serviço.

Dentista para crianças e adultos
DR. MAURICIO NASLAUSKY
Lg. da Carioca 5 (Ed. Carioca) 3.º and. sala 306 — Tel. 42-2746
2as. 4as. e 6as. Feiras

A Prefeitura vai reiniciar os espetaculos populares

Conforme já foi noticiado, o Serviço de Recreação e Cultura Popular da Secretaria Geral de Educação e Cultura, iniciará no proximo domingo, dia 16, ás 10 horas da manhã, os espetaculos populares com o objetivo de elevar o nivel cultural do nosso povo. A primeira dessas apresentações será levada a efeito no Teatro Municipal e se constituirá de um concerto pela orquestra daquele Teatro. Contará, esse espetaculo com a presença do prefeito Filadelfo Azevedo, do Secretario Geral de Educação e altas autoridades municipais. Está prevista, pelo Serviço de Recreação e Cultura Popular, uma serie de 30 espetaculos, do mesmo genero, sendo 10 no centro, 10 nos suburbios e 10 na zona rural. O programa organizado para essas exibições, inclui espetaculos de musica sinfonica, musica de camera, bailados e coros, com a participação dos corpos estaveis do Teatro Municipal.

Os boxes no Entreposto de Generos Alimenticios da Prefeitura

Os locatarios dos boxes do Entreposto Geral de Generos Alimenticios, da Prefeitura, dirigiram uma mensagem ao dr. Edgard Leite Ribeiro, Secretario Geral do Interior e Segurança, manifestando o agradecimento dos comerciantes ali atendidos pela acolhida que lhes tem sido dispensada e pela grande utilidade que aquele Entreposto representa para quantos dele se utilizam. Nessa mensagem, aqueles comerciantes ressaltaram as recentes medidas tomadas pela referida Secretaria, em beneficio do abastecimento de nossa capital.

ONTEM NO EXTERIOR

(Condensação do serviço telegráfico da "United Press")

ESCASSEZ DE TRIGO — WASHINGTON, 11 — A escassez de estoques de trigo reduzirá as quantidades que possam ser adquiridas por alguns governos estrangeiros. No Departamento da Agricultura informou-se que durante as ultimas semanas houve escassez de trigo disponivel para compras á vista no mercado.

AVIADORES NORTE-AMERICANOS DESAPARECIDOS — MIAMI, 11 — A marinha deu como insoluvel o mistério da sorte de vinte-e-sete aviadores que desapareceram a bordo de seis aparelhos ao largo da costa da Florida.

A "PAN AMERICAN" DESMENTE — LISBOA, 11 — A Pan American Airways desmentiu que qualquer "clipper" de sua propriedade ou qualquer no tenha se espatifado no mar, outro aparelho norte-americano ao largo dos Açores.

Pararam os trens da Central

FALTA DE ENERGIA NA LINHA AUXILIAR

Por duas horas pararam os trens eletricos da Linha Auxiliar da Central do Brasil, ontem, pela manhã.

O fato deu-se em virtude de falta de energia, transtornando o horario de milhares de moradores dos subrbios, que chegaram atrasados ao trabalho.

COMPRAM-SE
ROUPAS USADAS
Máquinas de escrever e de costura, ventiladores, radios e tudo que represente valor. Atende-se a domicilio. Senhor Moysés.
TEL.: 43-7180

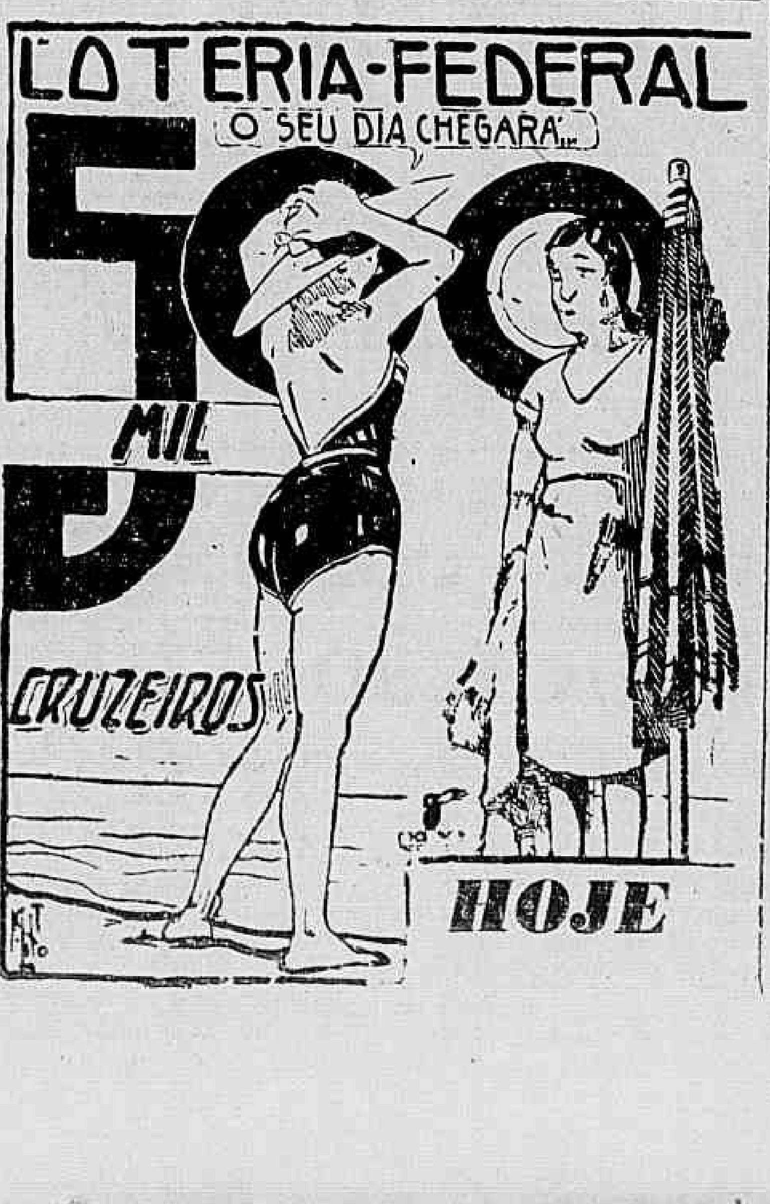

TEATRO RIVAL
HOJE — ás 20 e 22 horas — HOJE
Continuação da impagavel comedia em 3 atos de GASTÃO TOJEIRO
"Vote em mim, dna. Xandoca"
Notavel desempenho de ALDA GARRIDO
Ingressos á venda desde 11 horas
AMANHÃ Vesperal das Moças ás 16 horas

NOTICIAS DOS ESTADOS

SONHOS DE OURO EM LAGEADO

Um "Conselho de Contribuintes" para defender o povo — Voltou a exploração nos preços — O governo comprou "Outono"

NOVO ELDORADO — Centenas de garimpeiros vêm se dirigindo nestes últimos dias aos garimpos do ribeirão Lageado, no município goiano de Pôrto Nacional, onde têm aumentado muito a extração de diamantes.

ESTUDANDO O ARAGUAIA — O general Vieira da Rosa, chefe da Expedição Araguaia-Xingú, do Serviço de Proteção aos Índios, declarou a imprensa de Goiânia que, no momento, procedem ao levantamento do rio Tapirapés, com estudos completos de Geologia, Botânica e Zoologia, aproveitando tôdas as oportunidades para colher especimes os mais variados, a fim de ilustrar as observações feitas na zona araguaiana. Procuram contato com os indígenas ali existentes, dos quais se destacam os tapirapés, os calapós, javaés e os chavantes.

CRECERAM OS PREÇOS — O Sindicato dos Proprietários de Farmácia de Pôrto Alegre enviou um memorial a Coordenação, pedindo a volta do regime do contrôle dos preços. Coadjuvando-o, a imprensa pede explicações e denúncia os exploradores do povo.

"OUTONO", UM QUADRO — A Interventoria de Sergipe adquiriu por vinte e dois mil cruzeiros o quadro "Outono" do pintor Horacio Hora, pertencente á Santa Casa de Juiz de Fóra, em Minas.

PROTESTAM OS APOSENTADOS — O Estado do Rio beneficiou com o abono de fim de ano também os aposentados. Por outro lado, protestam os aposentados de Santa Catarina por não terem obtido idêntico abono.

ABASTECIMENTO DE MANAUS — O prefeito Jaime Araujo, com o objetivo de examinar os rebanhos bovinos e o transporte de gado para o consumo da população da cidade fará uma viagem á região de Carreiro.

Enquanto isso, deverão chegar do Nordeste, dentro de dias, varios navios com açúcar e sal. Procedente do rio Solimões, chegaram 1.500 quilos de piracuí, que serão distribuidos equitativamente ás casas comerciais.

EXPORTAÇÃO E PREÇO — Em S. Luiz, até agora, não chegaram a acôrdo os representantes comerciais de Martinica e outras ilhas da América Central e o comércio local de arroz e feijão, por questão de preços.

FOGÕES A GÁS — A Prefeitura de Belo Horizonte entrou em entendimentos com a Cia. Mineira de Gás Combustivel, a ser instalada, para que esta forneça fogões a gás e combustível á população, a partir de janeiro de 1946. Ali, a lenha é escassa, e o seu preço exorbitante, esperando-se, agora, que tudo melhore.

CONSELHO DOS CONTRIBUINTES — Vai ser criado em Belo Horizonte o "Conselho dos Contribuintes", que terá por finalidade defender e fazer respeitar os direitos dos contribuintes em frequentes choques com o fisco, dada a série de exigências das repartições arrecadadoras, quer sejam federais, estaduais ou municipais.

N. S. da Conceição

Encerraram-se sabado ultimo, as festividades de Nossa Senhora da Conceição, que foram procedidas de novenarios em todos os templos da cidade. Na igreja da Veneravel Ordem Terceira dos Minimos de São Francisco de Paula, as solenidades culminaram com a procissão levada a efeito pelas ruas adjacentes, em que milhares de fieis, seguidos de bandas de musicas, acompanharam a milagrosa Senhora da Conceição ao som de canticos sacros, destacando-se centenas de meninas vestidas de virgens, dando, assim, um aspecto belissimo de fé cristã. A tribuna sagrada "Mont'Alverne" foi ocupada por monsenhor Rezende, que proferiu expressiva e oportuna peça oratoria. Depois de alcançar a vida da Virgem e de salientar os milagres por ela feitos, concitou os fieis presentes em particular o povo a orar pela paz e tranquilidade da familia brasileira, tão necessarias no momento que estamos atravessando. A seguir teve lugar solenissima benção do Santissimo Sacramento. Por ultimo, o andor de N. S. da Conceição que estava ornado de cravos e lirios brancos, foi conduzido para o interior da Igreja, onde, piedosamente, o provedor da Irmandade, dr. Oscar Costa, gentilmente, fez distribuir áquelas flores aos fieis que as receberam como dadivas do Céu. Na sacristia, perante a Irmandade revestida de suas insignias, o capelão, acompanhado dos sacerdotes que o auxiliaram, pelo exito da cerimonia religiosa, deu um Graças a Deus, no que foi secundado por todos.

Pagadoria de inativos e pensionistas do Rio

Devendo ser instalada nesta Capital a Pagadoria de Inativos e Pensionistas do Rio, criada pelo decreto-lei 8.152, do corrente ano, com a extinção da atual Pagadoria Central da FEB, o ministro da Guerra, em aviso de ontem, determinou varias providencias preliminares, por intermedio dos comandos da 1.ª D. I. E. e 1.ª R. M., Diretoria de Recrutamento, chefia do E. F. da 1.ª R. M. e outras repartições.

Extensão territorial para um Sindicato do Estado do Rio

O Sindicato dos Trabalhadores na Industria da Construção Civil de São Gonçalo, Estado do Rio, requereu extensão de base territorial e concentração de categoria, ao ministro do Trabalho. O titular da Pasta, de acordo com o parecer do D. N. T. resolveu conceder ao referido Sindicato a extensão de sua representação a categoria profissional "Trabalhador na Industria de Ceramica para Construção", bem como jurisdição nos municipios de São Gonçalo, Ita-

TEATRO PHOENIX
(EMP. BIBI FERREIRA)
OS COMEDIANTES apresentam
VESTIDO DE NOIVA
DE NELSON RODRIGUES
a empolgante tragedia que está obtendo a aclamação do grande publico e da élite carioca! Direção e encenação de Ziembinsky — Cenarios de Santa Rosa — Organização de Brutus Pedreira.
Brilhantes desempenhos de Maria Sampaio, Irene Stypinska, Estella Perry, Edelweiss Carlos Perry e Graça Melo.
HOJE — Sessão ás 21 horas
AMANHÃ — Vesperal ás 16 h.

SUSPENSO TIM PELA C. B. D.

O Fluminense volta a sua atenção para o Norte

RECIFE, 11 (P. P.) — O Fluminense está interessado na aquisição do médio Gilberto, que está no presente momento jogando como centro medio na equipe do Nautico. Gilberto, é um eximino dominador da pelota e caracteriza-se pelo seu apoio ao ataque, jogando muito bem como alimentador da ofensiva. Gilberto é half-bach titular do selecionado pernambucano que disputou os ultimos campeonatos brasileiros. Seu contrato com o Nautico termina em dezembro.

RECIFE, 11 (P. P.) — Alem de G... to, o Fluminense, do Rio, está tambem interessado no concurso do half Pedro pertencente ao America. Porem Gilberto reune as preferencias do tecnico do clube carioca, talvez por recomendação de Orlando, antigo defensor do Nautico, atualmente no Fluminense.

Paredros da C. B. D. em São Paulo

Os srs. Rivadavia Corrêa Meier e Castelo Branco, presidente e diretor de esportes da C. B. D. seguirão, hoje, para São Paulo, onde irão orientar os preparativos para a recepção que será feita aos jogadores argentinos, esperados amanhã na capital bandeirante.

Mendez, Pontoni e Marti no componentes do trio central da ofensiva

Noventa dias a severa punição imposta ao popular dianteiro

Uma decepção a escolha dos juízes cariocas para a "Copa Roca"

O Conselho Técnico de Futebol da C. B. D. resolveu, em sua reunião de ontem, aplicar a pena de suspensão por 90 dias ao jogador Tim, em virtude do incidente ocorrido na concentração de Caxambu com o preparador Flavio Costa, que o dispensou da concentração. A decisão do Conselho Técnico está baseada no artigo 25º § III do Estatuto da C. B. D., o qual tem a seguinte redação: — "Pela inobservancia das suas obrigações, as filiadas, assim como os membros destas, sob a imediata jurisdição da Confederação incorrerão nas seguintes penas: — III — Suspensão até 1 ano..

A RELAÇÃO DOS JUIZES

Uma outra resolução do Conselho causou grande surprêsa. Ao compôr a lista de juizes a ser apresentada à delegação argentina, resolveu o Conselho incluir três arbitros da Federação Metropolitana de Futebol, dois da Federação Paulista e um da Federação Mineira, Geraldo Fernandes. Os juizes bandeirantes serão designados pelo Departamento de Arbitros da respectiva entidade. Estaria tudo muito bem se, ao criterio, àceitavel, da distribuição das entidades, o Conselho Técnico tivesse juntado o da escolha de nomes dos representantes do quadro carioca. Mas isto não sucedeu. O C. T. decepcionou, ao incluir, alem de Mario Viana, que, afinal, é um arbitro experimentado em jogos internacionais os nomes de Necir Souza e Oscar Pereira Gomes. Este, ainda passa, mas, quanto ao sr. Necir, sómente como bandeirinha é aceitavel... Enquanto isto, José Ferreira Lemos, que ainda está vinculado á Fifa, foi esquecido, o que é lamentavel.

Novamente adiada a ultima apresentação do "five" botafoguense

Consequentemente o alvi-negro tem transferido a conquista do tetra de basket

Ainda não foi possivel, ontem, a realização do cotejo Botafogo x Atlética, cujo resultado servirá para apontar o campeão carioca de basquetebol de 1945. Adiada por varias vezes devido o mau tempo, esta contenda deverá ser levada a efeito em dia a ser oportunamente determinado pela F. M. B., notando-se que este jogo tem como motivo principal de alteração o fato do seu resultado servir para que o Botafogo complete a sua vitoriosa campanha e conquiste, definitivamente o titulo de tetra-campeão da cidade.

Virtualmente campeão, pois o Atlético — seu ultimo antagonista — não tem suficientes credenciais para constituir empecilho o alvi-negro necessita da ultima vitoria para consolidar a sua posição, já firmada na liderança do certame. Por isto, o Botafogo está naturalmente ansioso para que cessem as chuvas e possa jogar a sua ultima cartada e festejar a conquista de tão belo e honroso titulo.

ADIADO PARA HOJE O JOGO FLAMENGO X ALIADOS

A peleja Flamengo x Aliados, que deveria ser levada a efeito ontem, devido as chuvas, foi transferida para hoje.

Rubro-negros e suburbanos estarão frente a frente na quadra do I. N. A. C.

A PROXIMA RODADA

Na proxima sexta-feira será cumprida a penultima rodada do Campeonato Carioca de Basquete realizando-se os seguintes jogos: Vasco x Sampaio, no rink do clube de São Cristovão, com Aladino Astulo e Mario Nobre na arbitragem.

TIJUCA X ALIADOS — No rink da rua Conde de Bonfim, atuando no controle Nelson de Souza Carvalho e Sebastião Marinho.

FLAMENGO X AMERICA — Na quadra do I. N. A. Ç., formando na direção Afonso Leferer e Noli Coutinho.

O Fluminense jogará com o Canto do Rio

O Canto do Rio pediu permissão a entidade oficial para disputar, domingo vindouro, um jogo amistoso com o Fluminense.

Este cotejo será efetuado por exigencia da transferencia do atacante Carango.

Reina a maior ansiedade possível em tôrno do choque entre Brasileiros e Argentinos

DELA MATA E LOSTAU NÃO VIRÃO — A DELEGAÇÃO E SEUS CHEFES — A CHEGADA DOS SCRATCHMEN ARGENTINOS

Ha varios anos que o selecionado argentino não nos visita. Desde aquele celebre jogo, em que tantas coisas desagradaveis e desaconselhaveis de ser recordadas foram vistas em São Januario, que não mais tivemos oportunidade de aplaudir o poderoso conjunto da lista azul celeste.

Domingo, porém, São Paulo terá a primazia de rever o poderoso conjunto, o famoso esquadrão, campeão sul-americano de futebol, de 1945, que vem ao Brasil tentar deter, definitivamente, a conquista da Copa Roca.

ESPECTATIVA SENSACIONAL, EM S. PAULO

Em São Paulo, como aqui, como em Buenos Aires, como em quase toda a América do Sul, a ansiedade pela realização do sensacional choque entre os dois teams, do Brasil e da Argentina, é a maior possivel. E é justo que assim estejamos todos, pois que ha tempos, em terra brasileira não se fere um choque de tal natureza entre nacionais e argentinos.

A luta de domingo, no Pacaembu' é dessas que servem para relembrar os maiores jogos entre brasileiros e argentinos e por isso mesmo é que as atenções de toda a América do Sul estão voltadas para aquele maravilhoso monumento esportivo, á espera de que tanto um como outro adversarios digam para os povos argentino e brasileiro, que o cavalheirismo e os desportos andam paralelos com as glorias de nossos paises.

CHEGARÃO AMANHA OS ARGENTINOS

Ainda não se tinha, até ontem á noite, qualquer noticia oficial sobre a chegada dos argentinos á capital bandeirante. Pelos telegramas das agencias telegraficas, procedentes da terra do tango, os portenhos deveriam chegar a São Paulo, amanhã, á tarde e não hoje, conforme chegou a ser anunciado.

TREINARÃO NO PACAEMBU'

Segundo informes da entidade argentina, os cracks portenhos deverão realizar, entre nós um exercicio de conjunto. Dessa forma, chegando amanhã, e, tendo que se defrontar com os brasileiros, domingo proximo, é logico que amanhã mesmo, conforme pedido feito á C. B. D., os adversarios dos brasileiros realizem o seu ensaio.

REGRESSO DE VARIOS ANTES DO SEGUNDO JOGO

Por motivos que desconhecemas, não virão na delegação os famosos dianteiros De La Mata e Lostau.

Ambos serão substituidos pela Junta diretiva da entidade argentina, que se deverá reunir hoje, em Buenos Aires, e quanto a Mourin, Sastre, Vacca e Boye regressarão imediatamente após o primeiro choque com os brasileiros.

Serão os chefes da delegação os srs. Santiago L. Garcia 2º vice-presidente da Associação Argentina de Futebol, o 1º tenente Juan Tidona e Manuel P. Ganzalez.

Ao contrario do que se esperava virão dois jornalistas, nossos colegas, Nunez e Delabarga.

Heleno e Leonidas os dois comandantes da ofensiva

Um apelo foi feito ao sr. Mario Polo

O sr. Mario Polo esteve, ontem, na C. B. D., onde foi agradecer e declinar o convite que lhe foi feito por essa entidade para ir dirigir a delegação brasileira que irá disputar o certame sulamericano de football.

Os srs. Rivadavia Correia Meier e Carlos Martins da Rocha fizeram um grande apelo ao veterano esportista para que aceitasse a missão que lhe foi confiada.

O sr. Mario Polo, diante de tais pedidos, declarou que tudo faria para atende-los, ficando de dar uma resposta definitiva ainda hoje.

REALIZA-SE HOJE A COMPETIÇÃO ELIMINATORIA DE NATAÇÃO

NA PISCINA DO FLUMINENSE

Hoje à noite na piscina do Fluminense será levado a efeito o certame eliminatorio destinado a selecionar os nadadores que intervirão no 8.º Congresso Oficial de Natação. Intervirão 215 nadadores representando os seguintes clubes:

Botafogo, Fluminense, Flamengo, Guanabara, Tijuca, Vasco e Icaraí.

Arí o provavel titular do arco

Campeonato Latino Americano de Box

BUENOS AIRES, 11 (U. P.) — O programa de box da 7ª etapa do campeonato latin-americano, a dealizar-se amanhã, é o seguinte: Masca — Samuel Bustos, Peru' e Ernesto Bustos, Argentina; Eduardo Cornejo; Chile, e Angel Martinez, Bolivia, Pluma — Beneto de Leon, Uruguai, e Armando Rada, Bolivia. Meio-médio — Raul Lazo, Peru', e Giacomo Borderone, Brasil; José Valenzel, Chile, e Juan Etchart Uruguai; Meio-pesado — Vicente Quiroz, Peru', e Oscad Avendaño, Chile; Alberto Marchione, Angentina, e Ismael Iruta, Uruguai. Hoje não houve pelejas entre os pugilistas.

A "Copa Roca"

BUENOS AIRES, 11 (U. P.) — Por motivos pessoais os jogadores Delamata e Lostau nao integrarão o selecionado argentino de futebol que irá ao Brasil disputr "Copa Rocca". Ambos serão substituidos por Sastre e Maurin, respectivamente.

Por outro lado, os jogadores do Boca Juniors que integram o selecionado somente disputarão a primeira partida, porquanto os mesmos deverão regressar para jogar pelo seu clube em Montevideu em disputa da "Copa Escobar Gerona".

A delegação argentina partirá para o Brasil na proxima sexta-feira, em dois aviões especiais.

Sòmente Sexta-feira saberemos ao certo qual será o Team Brasileiro

ARI, O ARQUEIRO TITULAR — DOMINGOS DEVERÁ JOGAR — UM TRIO MÉDIO DISCRETO — UM ATAQUE QUE PROMETE

S. PAULO, 11 (Pelo telefone, especial para o DIARIO CARIOCA).

Depois do treino de domingo, nesta capital, as duvidas que ficaram pairando sobre a possivel constituição do selecionado brasileiro que domingo proximo enfrentará os argentinos, em disputa da Copa Roca, são tão insignificantes que não se pode mais duvidar que seja o onze azul que defenderá o prestigio do nosso futebol frente ao poderoso onze argentino.

ARI, EMBORA NERVOSO, O MAIS INDICADO

Vamos assim ver o team possivel. E para começar digamos que Ari é o arqueiro mais categorizado, em face do seu estado fisico, muito embora o seu nervosismo seja reconhecidamente grande, mas que na cancha poderá desaparecer, em poucos minutos, em face da sua classe.

A vaga somente oferecia problema enquanto não se sabia se Domingos jogaria ou não no onze brasileiro. Mas se que tudo indica sua escalação será definitiva, pois o Corintians, que vinha sendo o motivo do pedido de recusa do grande zagueiro, ao que parece está propenso a aceitar as condições do grande zagueiro internacional. Seu companheiro certo é Norival, porque indiscutivelmente é o melhor de todos na sua posição.

TRIO MEDIO E ATAQUE

Não vamos nos iludir quanto á formação restante do team. Flavio insiste em colocar no trio atacante Zizinho, Leonidas e Jair. Realmente trata-se de um trio soberbo e excepcional. E não vamos dizer que ele seja inferior a qualquer outro que se pudesse formar entre nós no momento. Quanto á linha media ela está praticamente escalada. Ivan, Danilo e Jaime são os preferidos do técnico brasileiro.

TREINO HOJE E SEXTA-FEIRA PROXIMA

Flavio sabe que ainda é preciso um retoque bem dado para o team poder ter uma maior compreensão. Assim determinou que sejam dados ainda dois treinos de conjunto, um hoje á tarde e o outro sexta-feira. Somente depois do ensaio de sexta-feira é que o reporter poderá ter uma certeza quanto á escalação definitiva do onze brasileiro que vai tentar arrebatar aos argentinos a Copa Roca.

HELENO VAI SEXTA-FEIRA

Heleno de Freitas pediu ao presidente da C.B.D. dispensa do selecionado brasileiro. Julgava-se desobrigado e por isso via que não era mais preciso voltar a S. Paulo.

Acontece, porém, que o selecionado é de vinte e dois homens e como Heleno é o centro avante reserva do onze nacional, não poderia deixar de regressar. Apenas não o fará hoje, por uma medida toda especial, em face de seus exames, mas no treino de sexta-feira o comandante do onze nacional em Santiago do Chile estará na cancha, para treinar e entrar em confronto com o famoso Leonidas da Silva...

Torneio complementar

Os jogos de amanhã

A tabela do Torneio Complementar de Basquetebol, fixa para amanhã a realização dos seguintes jogos:

Grajau' T. C. x Fluminense F. C — ás 20,15 e 21,15 horas, quadra da av. Engenheiro Richard — Afonso Lefever e Mario Nobre, Juizes — Paschoal Bruno, cronometrista — Solano dos Santos Alves, apontador — José Belo de Andrade, delegado.

S. Cristovão F. R. x Carioca S. C. — ás 21 horas — quadra do Sampaio A. C. — Rua Antunes Garcia — Nelson Souza Carvalho e José Ferreira de Mendonça, juizes — José Guió S. Filho, cronometrista — José Machado Gitai, apontador — Helio Quintanilha Nogueira, delegado

FLUMINENSE — LIDER INVICTO

A atual posição dos concurrentes do Torneio Complementar é a seguinte:

1º — Fluminense — 5 vitorias e nenhuma derrota.

2º — Olimpico — 5 vitorias e 2 derrotas.

3º — Grajau' — 3 vitorias e 3 derrotas.

4º — São Cristovão — 1 vitoria e 5 derrotas.

5º — Carioca — 1 vitoria e 6 derrotas.

Para observar o progresso da Educação Física em São Paulo

SEGUE PARA A PAULICÉIA UMA TURMA DA E. N. E. F. — CAP. ANTONIO LIRA NA CHEFIA DA DELEGAÇÃO CARIOCA

Com o objetivo de colocar os alunos a par do adiantamento desportivo da Educação Fisica em S. Paulo, o diretor da E.N.E.F. desta capital, capitão Antonio Lira resolveu levar à Paulicéia toda a turma da 2.ª série do Curso Superior daquele educandario.

Aproveitando a sua estada na terra do café, o capitão Lira realizará uma conferência sôbre a reforma introduzida no Método de Educação Fisica, já em execução na nossa Escola.

Esta reforma, que no dia 10 de janeiro de 1946 será oficialmente apresentada, em Congresso, às Escolas de Educação Física Estaduais, será definitivamente aprovada e lançada oficialmente para todo o Brasil em um novo Congresso, das mesmas Escolas, em 1947.

Lira fará tambem uma conferência sôbre a Metodologia da Ginástica Acrobática, assim como várias demonstrações públicas desta mesma disciplina.

O PROGRAMA

Para o completo êxito da excursão a E.N.E.F. elaborou o seguinte programa:

Embarque — Dia 13.

Dia 14 — Visita a um Parque Infantil,

Dia 15 — Visita a Ponte das Bandeiras Demonstração de Ginástica Acrobática no Tietê e Floresta.

A noite — Campeonato de Ginástica em Aparelhos. Visita ao Clube de Menores Operarios.

Dia 16 — Visita ao Paulistano. Demonstração de Ginástica Acrobática no Pinheiro E. Clube.

Dia 17 — Visita ao I. de Higiene.

Dia 18 — Regresso.

Sômente quatro nacionais no Clássico "Alfredo Santos"

VALDEMIRO RECOMEÇOU

PEDRO DANTAS

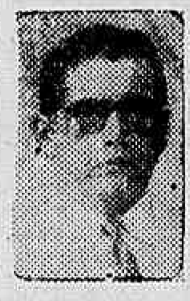

Depois de quase dois anos de afastamento das pistas e do vencedor, iniciou nova serie de triunfos o grande freio Valdemiro de Andrade. Venceu com Tam-Tam, no sabado, uma carreira que, se não foi das mais espetaculares, não deixou de ser bem trabalhada até ao fim, como convem a um profissional da categoria de Valdemiro. O publico não lhe regateou aplausos: antes mesmo de atingido o vencedor, teve inicio uma salva de palmas que se transformou em carinhosa e entusiastica manifestação ao regressar á pesagem o estimado piloto.

Manifestação evidentemente dirigida não áquela vitoria em si mesma, e sim ao joquei que foi, que está voltando a ser o herói de dois Grandes Premios "Brasil" e de inumeros outros triunfos, tecnicamente mais expressivos do que aqueles.

Desde aprendiz, Valdemiro de Andrade notabilizou-se por uma tocada das mais vigorosas, por uma serenidade imperturbavel, que lhe permitia conservar-se como alheio á corrida, até quase a entrada da reta, para apresentar-se no final com atropeladas incriveis, dessas de deixar em suspenso o publico das arquibancadas.

"Alcance exagerado", criticavam os entendidos. Mas muitas e muitas vezes esses alcances exagerados ainda lhe permitiram arremat vitoriosamente a corrida, em finais de rara emoção. E quando lhe acontecia errar o "bote" por meia-cabeça, como tambem não podia deixar de suceder, uma vez ou outra, as criticas, que explodiam, deixavam de tomar em consideração que o mesmo animal, corrido por outro joquei mais perto, acabava chegando mais longe...

Desde esse tempo Valdemiro de Andrade destacava-se entre seus colegas de profissão por uma qualidade das mais necessarias ao joquei e das menos cultivadas habitualmente: o espirito de auto-critica. Sempre foi seu habito submeter a um exame critico retrospectivo as suas proprias atuações. "Errei neste ponto", dizia a algum colega ou a si proprio. "Deveria ter feito assim, assim... Não me ocorreu este ou aquele recurso". E, como era natural, aperfeiçoou seu estilo, apurou seu calculo da corrida, corrigiu-se da mania do alcance exagerado, passando a procurar mais cedo a corrida. Fez-se, mesmo um dos mais completos especialistas da ponta, calculando admiravelmente as corridas nessa posição. Em suma, o aprendiz prometedor tornou-se rapidamente um dos nossos mais perfeitos mestres do freio.

— "Quase tudo que sei", disse-nos, ha muitos anos Geraldo Costa, em entrevista para um jornal de Minas, "quase tudo que sei aprendi com Valdemiro de Andrade". E esclareceu que Valdemiro estudava e criticava com ele as atuações de ambos.

Essa qualidade fundamental foi, certamente, o segredo de suas vitorias e da sua vitoria. E agora que recomeçou ha de devolver-lhe o lugar que o espera, entre os nossos pilotos mais vitoriosos e mais justamente admirados.

PROGRAMA DE DOMINGO

1º pareo — 1.000 metros — A's 13.40 horas — Cr$ 20.000,00.

Ks.
1 (1 Guariluba ... 55
1 (2 Ordem ... 55
2 3 Goyesca ... 55
2 4 Chinha ... 55
3 (5 Centelha II ... 55
3 (6 Ousadia ... 55
4 (7 Excelente ... 55
4 (8 Iluminura ... 55
4 (" Ingenua II ... 55

2º pareo — 1.400 metros — As 13.40 horas — Cr$ 15.000,00.

Ks.
1 (1 Very Nice ... 54
1 (2 Poney ... 56
1 (3 Bandoleira ... 54
2 (4 Frota ... 54
2 (5 Fantasia ... 54
2 (6 Matraca ... 54
3 (7 Fanal ... 56
3 (8 Sonso ... 56
3 (9 Tip Top ... 56
4 (10 Dianteira ... 54
4 (" Fab ... 54
4 (" Editor ... 56

3º pareo — 1.200 metros — A's 14.40 horas — Cr$ 12.000,00.

Ks.
1 (1 Tobruk ... 52
1 (2 Crédulo ... 53
2 (3 Con Juego ... 56
2 (4 Lydia ... 54
3 (5 Flashmock ... 50
3 (6 Goytacaz ... 56
4 (7 Singil ... 50
4 (" Relinda ... 59

4º pareo — Classico "Alfredo Santos" — 2.000 metros — A's 14.40 horas — Cr$ 70.000,00.

Ks.
1 Typhoon ... 58
2 Cerro Alto ... 50
3 Tupy ... 58
4 Ofeno ... 50

5º pareo — 1.600 metros — A's 15.10 horas — Cr$ 15.000,00.

Ks.
1—1 Fine Champagne ... 48
2 (2 Marrocos ... 58
2 (" Três Pontas ... 50
3 (3 Hiberbole ... 54
3 (4 Malaio ... 54
4 (4 Diamant ... 50
4 (5 Grey Lady ... 52
4 (" Sanguenolth ... 48

6º pareo — 1.000 metros — As 15.45 horas — Cr$ 15.000,00. — "Betting".

Ks.
1 (1 Itéra ... 54
1 (2 Stalingrado ... 56
2 (3 Fariseu ... 56
2 (4 Informada ... 50
3 (5 Bozó ... 50
3 (6 Picardia ... 54
3 (7 Very Good ... 54
4 (8 Rocanora ... 54
4 (9 Morena Clara ... 54
4 (" Flávia ... 54

7º pareo — 1.400 metros — A's 16.20 horas — Cr$ 20.000,00. — "Betting".

Ks.
1 (1 Gadir ... 55
1 (2 Araçagy ... 55
2 (3 Carro Grande ... 55
2 (4 Ooty ... 55
3 (5 Tamandaré ... 55
3 (6 Ipê ... 55
3 (7 Ac. ape ... 55
4 (8 Ofeno ... 55
4 (9 Cruzeiro II ... 55
4 (10 Indio Filho ... 51

8º pareo — 1.600 metros — A's 16.55 horas — Cr$ 15.000,00. — "Betting".

Ks.
1 (1 Arvor ... 54
1 (" Garúa ... 50
2 (2 Caimão ... 54
2 (3 Buridan ... 54
3 (4 Chantel ... 54
3 (5 Conselho ... 50
3 (5A Dakar ... 50
4 (7 Sirigy ... 50
4 (8 Caxton ... 54
4 (9 Sirigy ... 54

9º pareo — 1.500 metros — A's 17.30 horas — Cr$ 15.000,00.

Ks.
1—1 Salmon ... 58
2 (2 Bilbão ... 57
2 (3 Rataplan ... 56
3 (4 Latente ... 53
3 (" Trovão ... 49
4 (5 [illegible] ... 55
4 (" Yaguarazo ... 51

Os desarranjos de estômago e intestinos, além de ocasionarem, a cada passo, situações embaraçosas, debilitam profundamente o organismo, tanto dos adultos como das crianças, o que pode redundar em sério abalo da saúde. O Leite de Bismuto Composto, á base de sais de bismuto, cujo valor terapêutico no tratamento das diarréias e outras afecções do canal alimentar tem sido sempre reconhecido pelas maiores sumidades médicas, se caracteriza, antes de tudo, pela sua ação rápida. Atuando diretamente sôbre a parte afetada do aparelho gastro-intestinal, o Leite de Bismuto Composto corta prontamente a diarréia, prevenindo as suas consequencias. É facil de tomar e tem sabor agradável. A venda nas farmácias e drogarias.

LEITE DE BISMUTO COMPOSTO

HEMORROIDAS, tratamento sem dôr e sem operação por processos modernos. DR. OLIVEIRA R. VISCONDE RIO BRANCO 47 - 1º — Tel. 42-5509

A proxima Sabatina

1º pareo — 1.000 metros — A's 13.40 horas — Cr$ 12.000,00.

Ks.
1—1 Solino ... 50
2 (2 Beirão ... 58
2 (3 Cerrito ... 50
3 (4 Olman ... 50
3 (5 Aragel ... 58
4 (6 Fiára ... 54
4 (7 Cabuassu' ... 58

2º pareo — 1.500 metros — A's 14.10 horas — Cr$ 15.000,00.

Ks.
1—1 Giruá ... 54
2—2 Naipe ... 56
3 (4 Fanfula ... 54
3 (4 Malemba ... 54
4 (5 Concurso ... 56
4 (6 Bertioga ... 54

3º pareo — 1.000 metros — (Pista de grama) — A's 14.40 horas — Cr$ 20.000,00.

Ks.
1 (1 Infiel ... 55
1 (2 Arranchador ... 55
2 (3 Cigal ... 55
2 (4 Idos ... 55
3 (5 Itan II ... 55
3 (6 Resplendor ... 55
4 (7 Itaimbé ... 55
4 (8 Antar II ... 55

4º pareo — 1.400 metros — A's 15.10 horas — Cr$ 20.000,00.

Ks.
1 (1 Cayena ... 55
1 (2 Columbina ... 55
2 (3 Galhardia ... 55
2 (4 Gralha ... 53
3 (5 Oidra ... 55
3 (6 Mangerona ... 55
4 (7 Glycinia ... 53
4 (8 Nedda ... 51

5º pareo — 1.200 metros — A's 15.45 horas — Cr$ 15.000,00.

Ks.
1—1 Muluva ... 50
2 (2 Metódico ... 52
2 (3 Chips ... 51
3 (4 Corydon ... 56
3 (5 Carbón ... 48
4 (6 Cuéra ... 51
4 (7 Papagay ... 53

6º pareo — 1.200 metros — A's 16.20 horas — Cr$ 15.000,00. — "Betting".

Ks.
1 (1 Guadiana ... 54
1 (2 Serpente Negra ... 54
1 (3 Boleiro ... 56
2 (4 Clarim ... 56
2 (5 Boninota ... 54
2 (6 Presumido ... 56
3 (7 Pongahy ... 52
3 (8 Manumará ... 54
3 (9 Diogo ... 56
3 (10 Dipl ada ... 53
4 (11 Penelope ... 54
4 (12 Cuyabá ... 56
4 (13 Cruzador ... 56
4 (" Saltarela ... 54

7º pareo — 1.400 metros — A's 16.55 horas — Cr$ 15.000,00. — "Betting".

Ks.
1 (1 Kjolli ... 58
1 (2 Enanio ... 58
2 (3 Arataca ... 52
2 (4 Demir ... 50
2 (5 Escurpion ... 58
3 (6 Espeto ... 54
3 (7 Cananéa ... 52
3 (8 G'auco ... 50
4 (9 Gê ... 54
4 (10 Dinazit ... 54
4 (" Sagres ... 54

8º pareo — 1.500 metros — As 17.30 horas — Cr$ 12.000,00 — "Betting".

Ks.
1 (1 Hurca ... 48
1 (2 White Horse ... 56
2 (3 Charo ... 52
2 (4 Comarin ... 56
3 (5 Remember ... 54
3 (6 Day ... 48
3 (7 Partout ... 58
4 (8 Serena ... 56
4 (9 Dasil ... 55
4 (10 Serranilo ... 48

As chegadas de domingo

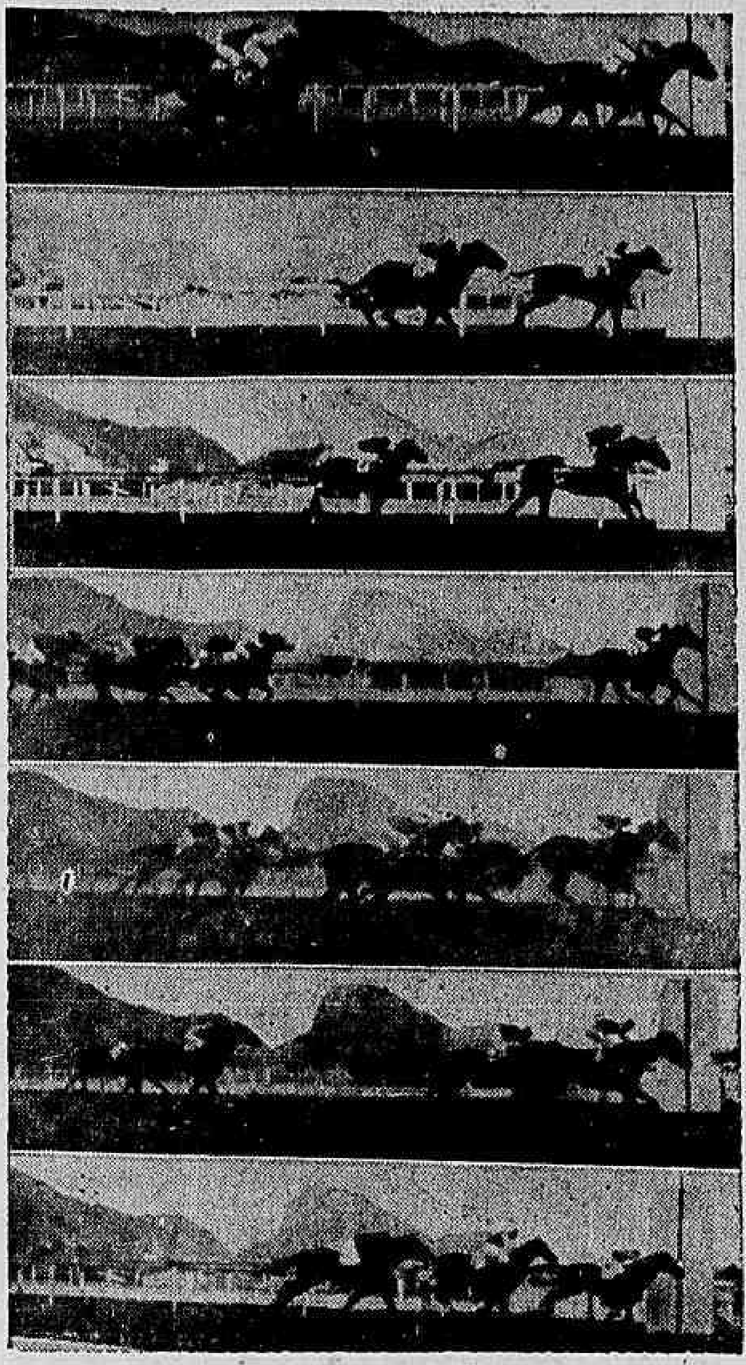

De cima para baixo: Gisa consegue livrar meio-corpo sobre Crisolia. Milagrosa, em curta atropelada impõe-se a Chachim; 3º, Emissora. Coral repete, deixando a 2 corpos Solino; 3º Paredro. Branubio, facil; 2º; Fulminar. Manful resiste á impetuosa carga de Itera, que perdeu terreno ao entrar na reta; em 3º, Minucia. Diplomada consegue dominar Fab, por um corpo. Ei-la, a vencedora da prova especial de eguas, sozinha e de galope, sem tomar conhecimento da tardia atropelada de Lady Beauty, que não conseguiu alcançar nem a fotografia. O excelente Parmilio levanta sem dificuldade o Classico "Jockey Club de Montevidéu"; Romney, com 61 quilos e em pista encharcada, não pode senão secundá-lo, a 5 corpos

O LLOYD É O RESPONSÁVEL PELAS FALHAS DO "PIER"

UMA CARTA ESCLARECEDORA DO DIRETOR DA "ORGANIZAÇÃO LAGE"

Em nossa edição do dia 5 do andante, publicamos uma noticia referente á visita do ministro da Viação, acompanhado do diretor do Lloyd Brasileiro, comandante Fleming, ás oficinas dessa empresa de navegação, situadas na ilha Mocanguê. Dissemos nessa nota que sr. Mauricio Joppert, ministro da Viação, "teria lamentado o grave erro da construção do "pier", que dada a sua pequena largura, impede o trabalho normal dos guindastes, atribuindo o fato a que a direção dessas obras tenha sido entregue a pessoas alheias á tecnica".

UMA CARTA

A construção aludida foi feita pela "Companhia Nacional de Construções Civis e Hidraulicas", que faz parte da "Organização Lage", hoje pertencente ao Patrimonio Nacional, de quem recebemos uma carta em que o seu diretor, sr. Eugenio de A. Dodsworth, salvaguardando a responsabilidade da organização que dirige, diz: "A Hidraulica, de acordo com a tecnica, projetou aquele "pier" com tres filas de pilares de fundação (tubulões) e 16 metros de largura. O projeto foi aprovado pelo Lloyd Brasileiro, sendo sua construção iniciada". Mais adiante esclarece o sr. Eugenio Dodsworth, que em 13-10-943 o diretor do Lloyd Brasileiro, pelo oficio D. .... 786-4795, determinou á Cia. Hidraulica "que o "pier" ficasse apenas com 9 metros de largura, em vez de 16 metros como consta do projeto" determinando tambem que a Cia. Hidraulica que já tinha iniciado a obra, não mais deveria "construir a terceira fila de tubulões", solicitando "a retirada das estacas já cravadas, para armação das provisorias. A despeito de ordens tão formais a Hidraulica em oficio 29 M. P., de 26 de outubro de 1943, fez ver á direção do Lloyd Brasileiro que a redução da largura do "pier" determinaria o seu "congestionamento", quando utilizado por dois navios atracados um de cada lado. Em janeiro de 1944, prossegue o missi- ainda por questões tecnicas, voltou novamente a diretoria da Hidraulica a pedir a atenção do dirigente do Lloyd para "os futuros inconvenientes que resultariam da redução da largura de 16 metros do "pier", conforme o projeto da Companhia, para 9 metros, consoante os desejos mais recentes do Lloyd, prevendo dessa maneira a dificuldade ora notada pelo sr. ministro.

A despeito de todas essas ponderações de carater tecnico a diretoria do Lloyd Brasileiro insistiu no seu ponto de vista e o "pier" foi construido com 9 metros de largura".

Terminando, diz, o sr. Eugenio Dodsworth, "nada mais caberia á Hidraulica do que executar a obra de acordo com a vontade do seu proprietario no caso, o Lloyd Brasileiro".

O VENCEDOR DO CLASSICO — Parmilio, por Elton e Maureen, com 4 anos, argentino, levantou facilmente o Classico "Jockey Club de Montevidéu", levando mais um significativo triunfo para a coleção do sr. José Buarque de Macedo, que o segura pela redea, depois da vitoria. Parmilio teve a excelente direção de Geraldo Gosta — outro joquei, depois que foi á Argentina — e está aos cuidados de Celestino Gomez

Reuniu-se, ontem, a C. E. N. E.

Reuniram-se ontem os membros da Comissão de Estudos dos Negocios Estaduais, recentemente designados pelo ministro Sampaio Doria e constituidos pelos senhores: Sá Filho, Carlos Medeiros da Silva, João de Oliveira Filho, A. Gonçalves de Oliveira, Pedro Velho de Albuquerque Maranhão, Vilamor Amaral, Oto Prazeres, Omar Sampaio Doria, Levi Machado, Paulo Filho, Targino Ribeiro, Edgar de Oliveira e José Pereira Lima.

Durante a reunião, que é a primeira que a C.E.N.E. realiza desde 29 de outubro ultimo, foram tratados diversos assuntos. A comissão reunir-se-á tres vezes por semana.

VARIAS

EM VISITA DE CORDIALIDADE

Na tarde de domingo, entre o segundo e terceiro pareos, o dr. João Borges Filho, acompanhado do dr. Jaime Tigre de Oliveira, respectivamente presidente e 2.º secretario, compareceu á sala de imprensa do Hipodromo, fazendo assim, depois de sua posse, a primeira visita aos cronistas.

Recebido por uma demorada salva de palmas, o dr. João Borges Filho disse que ali comparecia para agradecer as bondosas referencias com que a imprensa recebeu a sua eleição. Admirava muito a imprensa e tinha em boa conta os serviços por ela prestados ao Jockey Club, sendo deles testemunha nas varias administrações em que tem tido o prazer e a honra de colaborar. E' seu desejo trabalhar muito no cargo a que a confiança e a bondade dos amigos o elevaram seguindo a trilha que percorreram na direção do turfe Paulo de Frontin, Aguiar Moreira, o saudoso Linneu e Salgado Filho. Terminou o seu discurso levantando a sua taça pelo progresso da imprensa turfista e seus cronistas. Muito aplaudido. Respondeu-lhe o sr. Manfredo Liberal em nome da cronica turfista, sendo as suas ultimas palavras abafadas por uma salva de palmas.

A seguir, o dr. João Borges e o dr. Tigre de Oliveira dirigiram-se para a escadaria acompanhados dos jornalistas, tendo tomado assento no penultimo banco, de onde assistiram o terceiro pareo.

Ainda a sala de imprensa recebeu outra visita, entre o quinto e o sexto pareos: a da Comissão de Corridas, da qual foi interprete o sr. Moacir de Carvalho.

DIZEM UMA COISA E FAZEM OUTRA

Domingo ultimo, tres dos quatro membros da Comissão de Corridas estiveram na sala de imprensa em visita de cortesia aos cronistas de turfe.

Interpretando o pensamento dos seus colegas, falou o sr. Moacir de Carvalho que, entre outras coisas interessantes, pediu a colaboração da imprensa na repressão á deshonestidade que campeia em nosso turfe.

Entretanto, devia haver reciprocidade na colaboração entre a imprensa e o orgão técnico e o primeiro gesto dos seus membros foi cercear a liberdade dos cronistas, proibindo-lhes a entrada na sala da referida comissão, na sede da sociedade.

Gostamos muito de palavras bonitas e sonoras, mas gostamos ainda mais de atitudes que de palavras. E esta, da nova Comissão, prejudica a imprensa na colaboração que um dos proprios comissarios pediu.

ELAS POR ELAS

A sala de imprensa do Hipodromo Brasileiro, em todos os dias de corridas, é invadida por uma chusma de penetras, notadamente á hora do ralo cafèzinho que ali é servido.

A' hora da realização das carreiras, os bancos são tomados de assalto pelos penetras, que se colocam nos melhores lugares e deixam os cronistas na mão, ou melhor de pé.

Já que a digna e honrada Comissão de Corridas proibiu a entrada dos cronistas em sua sala, na sede da sociedade, nada mais justo que proiba o ingresso dos "penetras" na sala de imprensa da Gavea, a fim de não perturbar o trabalho dos anonimos e malquistos (por eles) colaboradores do Jockey Club Brasileiro.

AS CORRIDAS NO HIPODROMO GAUCHO

PORTO ALEGRE, 9 (Asapress) — Oferecera o seguinte resultado as carreiras realizadas na tarde de ontem no Hipodromo Gaucho:

1º — Venceram — Bala e Jararaca — Ponta Cr$ 24,00 dupla Cr$ 34,00.

2º Pareo — Venceram — Havaiana e Canelinha — Ponta — Cr$ 41,00 dupla Cr$ 23,00.

3º Pareo — Venceram — Madresilva e Marengo — Ponta — Cr$ 24,00 dupla Cr$ 46,00.

4º Pareo — Venceram Bien Diva e Alarido — Ponta — Cr$ 13,00 dupla Cr$ 24,00.

5º Pareo — Venceram — Ali Babá e Simum — Ponta — Cr$ 110,00 dupla Cr$ 80,00.

6.º Preo — Venceram — Trobuck e Egatéa — Ponta — Cr$ 15,00. Dupla Cr$ 31,00.

7º Pareo — Venceram — Empatados — Bombardeio e Senegal — Ponta de Bombeiro Cr$ 98,00 — Ponta de Senegal Cr$ 24,00. Dupla 273,00. Placés Cr$ 86,00 e Cr$ 32,00.

8.º Pareo — Animico e Guido Reni — Ponta — Cr$ 29,00 — dupla Cr$ 62,00.

Movimento geral .... Cr$ 440 262,00.

OS RESULTADOS DE PORTO ALEGRE

PORTO ALEGRE, 10 (Asapress) — As corridas de domingo deram os seguintes resultados:

1º — pareo — Violão e Petala. — Ponta Cr$ 33,00; dupla Cr$ 18,00;

2.º pareo — Sapucaia e Cotado. Ponta Cr$ 26,00, dupla Cr$ 48,00;

3.º pareo — Urano e Sinokt. Ponta Cr$ 27,00. dupla .... Cr$ 167,00;

4.º pareo — Flechada e Cerro Negro. Ponta Cr$ 147,00, dupla Cr$ 30,00;

5.º pareo — Tatuquara e Tapir. Ponta 37,00 dupla 104,00;

6.º pareo — Bien Vista e Montecina. Ponta Cr$ 22,00; dupla 44 00;

7.º pareo — Malva Rosa e Sarandí Ponta Cr$ 42,00; dupla Cr$ 60,00.

8.º pareo — Fairbanks e Jornal Pequeno. Ponta Cr$ 21,00, dupla 69,00.

Movimento geral: .... Cr$ 566.403,00.

MUDOU DE PENSAO

Mudou de cocheiras o cavalo Severo.

Esse tordilho passou a ser cuidado pelo entraineur Domingos Santos.

PARA A REPRODUÇAO

O sr. Teotonio Lara Campos

(Conclue na 11ª pag.)

As chegadas de sabado

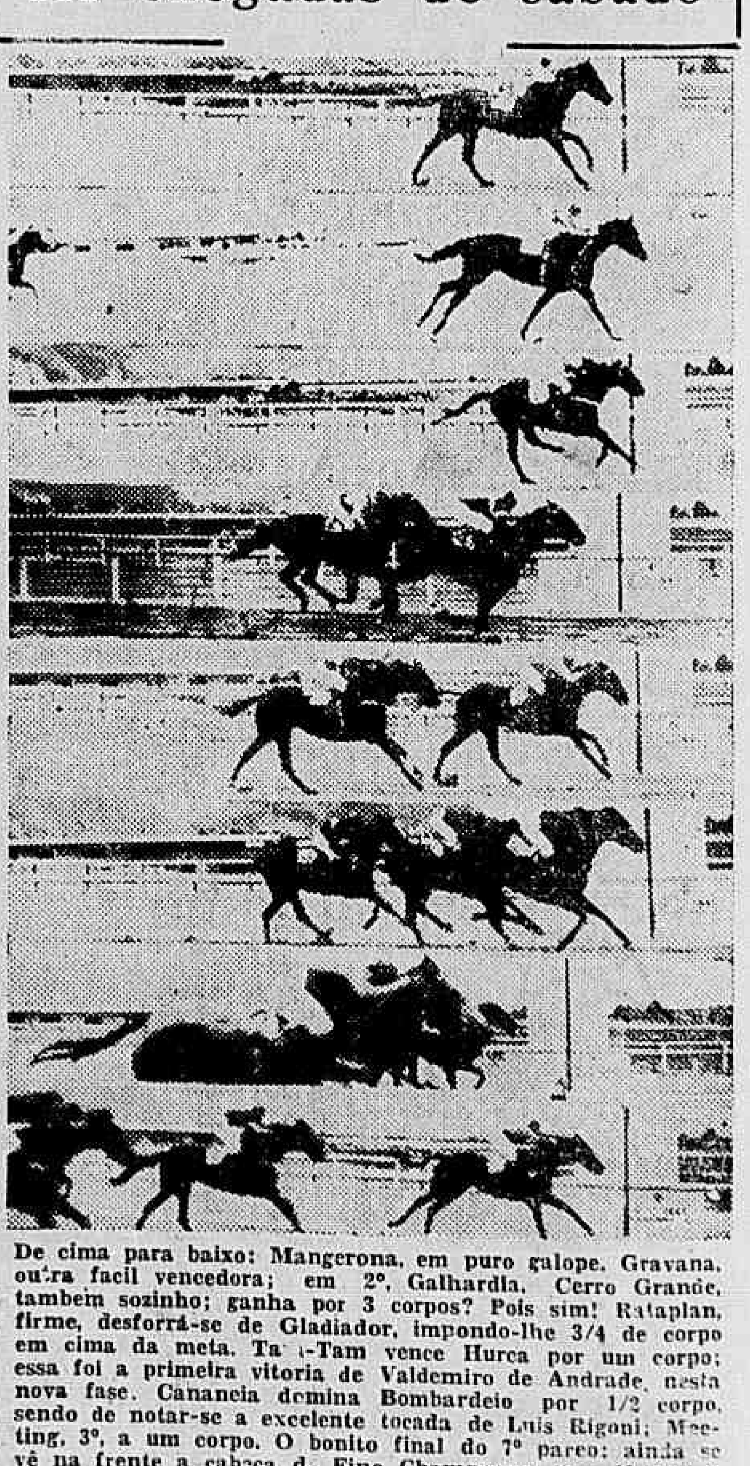

De cima para baixo: Mangerona, em puro galope. Gravana, outra facil vencedora; em 2º, Galhardia. Cerro Grande, tambem sozinho; ganha por 3 corpos? Pois sim! Rataplan, firme, desforrá-se de Gladiador, impondo-lhe 3/4 de corpo em cima da meta. Tam-Tam vence Hurca por um corpo; essa foi a primeira vitoria de Valdemiro de Andrade, nesta nova fase. Cananeia domina Bombardeio por 1/2 corpo, sendo de notar-se a excelente tocada de Luis Rigoni; Meeting, 3º, a um corpo. O bonito final do 7º pareo: ainda se vê na frente a cabeça de Fine Champagne, mas Moema a dominou muito bem, sob o pulso do citado Rigoni. Belson, um pouco assustado, resiste a Alachie e Metodico, este correndo mais que aquela.

Serão repelidos os Britânicos em Java

TURFE

NO "OLHO MECÂNICO"

O empolgante final do 7º pareo de sabado, tal como o viu o "olho mecanico". Moema, por fora, admiravelmente tocada por Luiz Rigoni, nos ultimos galões, consegue "arrancar a cabeça" a Fine Champagne (Otilio Reichel), que por sua vez deixou Furacão a 1/2 corpo; 4º, a 1/2 corpo do tordilho, Tally-Ho

VARIAS

(Conclusão da 10ª pag.)

Neto, adquiriu ao sr. Roberto Alves de Almeida o cavalo Blue Devil.

O filho de Greek Bachelor e Little Nora vai ser enviado para o seu novo proprietario, onde continuará a ser aproveitado na reprodução.

MUDOU DE NOME

Os responsaveis pelo Stud Piratininga, cujo efetivo em nosso turfe é regular, e que adquiriram nos ultimos leilões o potro Chamm, acabam de mudar o nome desse seu novo pupilo.

O filho de Machete passou a chamar-se Brigadeiro.

MUDOU DE DONO

O sr. Agenor da Silva Melo, acaba de vender á Fazenda Santana o potro Paquequer.

O filho de Embuste e Perán foi entregue aos cuidados do entraineur Jorge Burioni.

DA ARGENTINA

Já se encontra em nossa capital, procedente de Buenos Aires, a egua Carmen.

Essa platina que foi adquirida no Prata pelo ilustre turfman sr. Osvaldo Aranha, foi alojada nas cocheiras do entraineur Levi Ferreira.

OS ESTREANTES

Nedda, fem. castanho, 3 anos, São Paulo, por Luminar e Pate de criação de Luis Alves de Castro e propriedade do Stud Niterói.

Tratador, Mariano Sales.

Excelente, fem., alazão, 3 anos, São Paulo, por Sargento e Ultima de criação de Antenor de Lara Campos e propriedade de Luis Santos Bueno.

Tratador, Claudio Rosa.

Ordem, fem., castanho, 3 anos, Rio de Janeiro, por Conjurado e Patuska de criação de Manoel Henrique Silva, e propriedade do Stud Palmeira.

Lugema II, fem., alazão, 3 anos, Rio G. do Sul, por Hallale e Karina, de criação e propriedade do dr. A. J. Peixoto de Castro Jor.

Tratador, Tancredo Coelho.

Bilbao, masc. castanho, 5 anos, Argentina, por Foxglove e Guernica. Importador Atilio Irulegui e de propriedade de José Buarque de Macedo.

Tratador, Gabino Rodrigues.

Relucida, fem., alazão 4 anos, Argentina por Fox Cub e Reserva. Importador Heimes Luca e de propriedade do mesmo.

Tratador, Levi Ferreira.

Ponci, masc., tordilho, 4 anos, Paraná, por Tapajós e Coclo. de criação de Aramis Athayde e propriedade de Tristão Martins.

Tratador, Henrique Souza.

Picardia, fem. zaino, 4 anos, Rio Grande do Sul, por Piçapleitos e Australia, de criação de Bruno Caldas e propriedade de Aparicio Gonçalves Bastos.

Tratador Gabriel Reis.

CENTRO DOS CRONISTAS ESPORTIVOS

"Taça Lineu de Paula Machado"

Classificação dos primeiros colocados:

1 — Isaac Moutinho 138 ptos.
2 — Ivan Moutinho 216 "
3 — Rado. Chaves . 215 "
4 — L. Nascimento 215 "
5 — Angno. Cardoso 206 "
6 — Gil Alencar .. 205 "
7 — Arí Guimarães . 196 "
8 — Jorge Roxo .. 195 "
9 — Julio Ribeiro . 195 "
10 — J. J. Souza Jr. 194 "
11 — Mario F. Lima 194 "
12 — Paulo Moneto 194 "

DR. JOSE' DE ALBUQUERQUE
Membro efetivo da Sociedade de Sexologia de Paris
DOENÇAS SEXUAIS DO HOMEM
RUA DO ROSARIO, 172 --
De 1 ás 7.

A RESPOSTA DOS INDONÉSIOS ÁS RESOLUÇÕES DE SINGAPURA

BATAVIA, 11 (De John S Bower, correspondente da United Press) — O primeiro ministro da Republica Indonesia, Sutan Sjahrir, em resposta á decisão da conferencia britanica em Singapura, de reprimir a violencia em Java com medidas energicas, declarou que os indonesios oporão força contra a força. Sjahrir expressou em uma roda de jornalistas que se deu a entender aos indonesios que as conversações de Singapura entre os chefes do comando do Sudeste da Asia, quinta-feira ultima, estavam destinadas a aplainar o caminho para negociações pacificas entre holandeses e indonesios. Acrescentou, porém, a seguir:

"Não podem haver negociações pacificas si se faz correr sangue na Indonesia. Estamos dispostos a negociar uma solução justa e equitativa de todos os demais problemas, porém se nossa independencia for atacada, ver-nos-emos obrigados a resistir".

Por outro lado, chegou a Batavia para uma visita de 24 horas o general sir Miles Dempsey, comandante em chefe das forças terrestres no sudeste da Asia. Um comunicado oficial britanico diz que o proposito de tal visita é "ligar os cabos soltos depois da conferencia de Singapura com o tenente-general Sir Philip Christinson, comandante das forças britanicas em Java". Entrementes, enviaram-se reforços britanicos a Soekbakami, como escolta adicional ao comboio de caminhões britanicos que foi vitima de uma emboscada domingo passado por parte de 1.000 indonesios. Em represalia, os britanicos destruiram totalmente uma aldeia na zona onde ocorreu o assalto ao comboio.

TIROTEIO EM BANDOENG

Informa-se que se mantem a calma em Bandoeng, a qual foi apenas interrompida ontem por ocasionais tiroteios em certa zona da cidade. As tropas britanicas que operam ali tomaram medidas para proteger a estrada de ferro. Anunciou-se tambem que reina tranquilidade em Saramang e o comunicado britanico declara que todos os internados europeus e eurasianos foram evacuados da zona de Ambarawa.

As atividades de patrulhas continuam proximo da base naval se Surabaya. A agencia de noticias holandesa "Aneta" informa que continuam as "medidas" contra as aldeias de Sumatra ocidental, cujos habitantes, segundo se acredita, estão implicados no assassinato de uma mulher britanica pertencente á Cruz Vermelha e de um major do Exercito.

"Aneta" cita uma informação japonesa de que os indonesios levaram a efeito um pequeno ataque nessa zona e que se combate nas areas de Loebkopapan e Kabandjah. Finalmente diz que cessaram as violencias entre holandeses e indonesios em Borneo, onde ha uma semana reina a paz.

Harold J. Laski, presidente do Partido Trabalhista da Grã-Bretanha, palestra com a sra. Eleanor Roosevelt, durante um jantar no Hotel Astor, de Nova York. O prof. Laski, recentemente, foi objeto de opiniões diversas, em consequencia de observações que fez sobre a igreja catolica. — (Radiofoto INS)

Ontem no exterior

CHATEAUBRIAND VISITA A "SCHERING" — NOVA YORK, 11 — O sr. Assis Chateaubriand, diretor-proprietario da cadeia jornalistica brasileira "Diarios Associados" e que ora se encontra nesta cidade, visitou a fabrica de produtos farmacêuticos Shering Corporation, em Boomfield, Nova Jersey.

A CHANCELARIA CONTINUA ESTUDANDO — LA PAZ, 11 — A Chancelaria continua estudando a doutrina uruguaia de intervenção coletiva, tendo sido até agora consultados os ex-chanceleres Franz Tamayo, Fabian Vaca Chavez, David Alvistequi, Enrique Baldivieso, Enrique Finot e deputado Luis Iturralde.

CARTA DE SÃO FRANCISCO — MONTEVIDEU, 11 — A Camara dos Deputados, em sua reunião de amanhã, ratificará a Carta de São Francisco. Figura tambem na ordem do dia a contribuição do Uruguai á UNRRA.

O ACORDO ANGLO-AMERICANO — LONDRES, 11 — Fontes parlamentares revelaram esta noite que a oposição conservadora britanica não pretende votar contra o acordo anglo-americano.

GREVE NAS INDUSTRIAS SIDERURGICAS — PITTSBURGH, 11 — O presidente do Congresso das Organizações Industriais, dr. Philip Murray, anunciou hoje que, ás 12 horas e um minuto do dia 14 de janeiro próximo, entrarão em greve os trabalhadores filiados ao Sindicato das Industrias Siderurgicas.

CONTRA A DELINQUENCIA JUVENIL — MIAMI BEACH, 11 — O presidente Truman, em mensagem dirigida á Associação Internacional dos Chefes de Policia, concita os membros dessa entidade a se dedicarem a uma campanha de combate ás causas que aumentam a delinquencia juvenil.

RACIONAMENTO DO CAFÉ — SAN JUAN, PORTO RICO, 11 — Os produtores de café deram inicio ao racionamento dêsse produto para seus clientes, pois o impasse surgido nas negociações entre o Escritorio de Administração de Preços e os produtores paralisou a terceira industria do país.

NÃO SE ESQUEÇA

HOJE

NA PREFEITURA — Serão pagas, hoje, na CRE, as seguintes propostas: 88837 — 88838 — 88839 — 88840 — 88841 — 88842 — 88844 — 88846 — 88847 — 88848 — 88849 — 88850 — 88851 — 88852 — 88853 — 88854 — 88855 — 88856 — 88857 — 88858 — 88859 — 88860 — 88861 — 88862 — 88863 — 88864 — 88865 — 88866 — 88867 — 88868 — 88869 — 88870 — 88871 — 88872 — 88873 — 88874 — 88797 — 88798 — 88799 — 88800 — 88801 — 88803 — 88804 — 88805 — 88807 — 88808 — 88810 — 88811 — 88812 — 88813 — 88814 — 88815 — 88816 — 88818 — 88819 — 88820 — 88821 — 88822 — 88823 — 88824 — 88825 — 88826 — 88827 — 88828 — 88829 — 88830 — 88831 — 88832 — 88833 — 88834 — 88835 — 88836.

FEIRAS-LIVRES — Praça Saens Pena — Praça Vieira Souto — Gago Coutinho — Praça Verdun — Pavilhão Mourisco — Rua Gomes Serpa — Rua Carolina Santos e praça General Osorio.

FARMACIAS DE PLANTÃO — Largo da Carioca 10-12 — Visc. Rio Branco 51 — Benedito Hipolito 192 — Catumbi 186 — Pça. Condessa Paulo de Frontin 48 — Machado Coelho 74 — Haddock Lobo 153 — Maria e Barros 635 — Catete 180 — Gloria 80 — Joaquim Silva 106 — Pedro Américo 73-A — Laranjeiras 131 — São Clemente 94 — Humaitá 149 — Marq. S. Vicente 18 — Av. Bartolomeu Mitre 77 — Av. Princesa Isabel 46 — Av. N. S. Copacabana 498, 911 e 592 — Visc. Pirajá 146 e 309 — S. Luiz Gonzaga 152 e 677 — São Cristovão 566 e 1233 — Gen. Sampaio 43 — Bela 591 — Conde Bonfim 801 e 952-A — S. Fco. Xavier 194 — Pereira Nunes 279 — Av. 28 Setembro 326 — Pça. Barão de Drumond 29 — Barão de Mesquita 700 e 1026 — Barão Bom Retiro 704 — Av. João Ribeiro 738 — Ana Neri 780 — Lino Teixeira 174 — 24 de Maio 428, 1007 e 1383 — Adriano 97 — José Bonifacio 858 — Goiaz 614 — Av. Amaro Cavalcante 2065 — Cachambi 254 — Pça. Encantado 9 — Julia Cortines 98-A — Fernando Esquerdo 77-A — Av. Suburbana 8701 — Estr. Barro Vermelho 524 — Capitão Couto Menezes 28 — Silva Vale 326-B — Coronel Rangel 85 — Av. Automovel Clube 2297 — Estr. Mar. Rangel 918-B — Estr. Mons. Felix 405 — Conselheiro Galvão 654 — João Vicente 1.121 — 1º de Maio 17 — Fernandes Marinho 13 — Pacheco da Rocha 106 — Américo Rocha 418 — Largo Pavuna 45-A — Estr. Mar. Rangel 79 — Silvio Paes 19 — Cerqueira Daltro 374 — Clarimundo de Melo 798-A — Carolina Machado 490 — Pça. das Nações 74 — Av. Guilherme Maxwell 486 — Leopoldina Rego 414 — Bulhões Marcial 385 — Orojó 43 — Nicaraguá 846-A — Jucurutan 134 — Lobo Junior 2170 — Leopoldina Rego — 28 — Cardoso de Morais 580 — João Rego 146 — Costa Mendes 200 — Candido Benicio 1037 — Av. Geremario Dantas 13 — Francisco Real 2151 — Santissimo 13-A — Av. Sta. Cruz 404 — Estr. Nazaré 38 — Estr. Engenho Novo 12 — Coronel Agostinho 17 — Senador Camará 29 e Felipe Cardoso 123.

Ela podia ter feito Chantagem!

Mais ainda do que o médico, ela estava a par da vida privada de todos os habitantes da pequena cidade e, se quizesse, poderia ter feito chantagem contra quase todos. "O Telefone da Redondeza" é a história calorosamente humana de Miss Elmira, a telefonista da aldeia que perdeu um amor e encontrou outro, auxiliando sempre os que a cercavam. Muito divertida, esta condensação de um livro novo e excepcional — em Seleções de Novembro.

Leia **"O Telefone da Redondeza"**...... *pág. 107*

QUE PODE SABER DE SEU FUTURO BEBÊ? — Só muito recentemente a ciência pôde erguer o véu que encobria as primeiras fases da vida humana. Veja, neste interessante artigo, as respostas, dadas por um grande cientista, às eternas perguntas que se fazem os pais sôbre seus filhos ainda por nascer.

Leia **"Que pode saber de seu futuro bebê?"**, *pág. 7*

FIO QUE FALA E CANTA — Muitas horas de música gravada, sem interrupção; gravação de conversas sôbre negócios; — êsses e muitos outros usos tornados possíveis pela mágica de um novo sistema de gravação do som, num fio da espessura de um cabelo humano. Leia sôbre essa revolucionária descoberta e o que ela nos reserva para o futuro, na nova Seleções.

"Fio que fala e canta", *pág. 15*

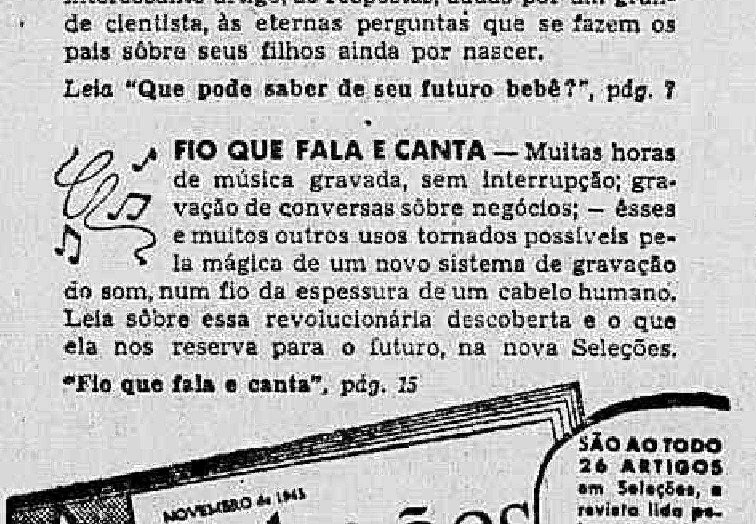

A REVISTA INTERNACIONAL — EDITADA EM SEIS IDIOMAS

Repr. Geral no Brasil: FERNANDO CHINAGLIA - *R. Rosário, 55-A-2.º and. - Rio*

Natal dos filhos dos pescadores

Na Policlinica dos Pescadores, instalada no terceiro pavimento do Entreposto da Praça 15 de Novembro, estão sendo distribuidos os cartões aos filhos dos pescadores para o recebimento dos presentes de Natal. Cerca de 3.500 crianças serão atendidas, a cada uma cabendo um corte de fazenda, um brinde, um saquinho de balas e um sorvete.

EDIÇÃO DE HOJE
12 PÁGINAS

Diario Carioca

NÚMERO AVULSO
40 Centavos

ANO XVIII — RIO DE JANEIRO — QUARTA-FEIRA, 12 DE DEZEMBRO DE 1945 — N. 5.361

Koch, responsável pela morte de 10 milhões de pessoas, está foragido

MANDOU MATAR 10 MILHÕES DE UCRANIANOS

O ataque a Pearl Harbor

As declarações do general Marshall mité do Congresso Americano — Prosseguem as investigações no Co

WASHINGTON, 11 (De John L. Cutter, correspondente da United Press) — O general Marshall declarou perante o Comité do Congresso que investiga o desastre de Pearl Harbor que não viu até as primeiras horas da manhã de 7 de dezembro de 1941 as mensagens dos japoneses interceptadas dois dias antes, referindo-se á iminencia da guerra.

No expediente consta que as treze primeiras partes da mensagem, em que Toquio dava por encerradas as negociações de Washington, foram interceptadas e decifradas durante a noite de 5 de dezembro e a decima-quarta parte, que continha instruções para a entrega da nota ao Departamento de Estado, foi interceptada na manhã de sete de dezembro de 1941, pouco antes do inicio do ataque niponico a Pearl Harbor.

O general Marshall declarou que quando chegou á sede do Estado Maior na manhã de 7 de dezembro viu, pela primeira vez as referidas mensagens, mas como se tratava de questões diplomaticas era necessario que as mesmas fossem primeiramente ao secretario de Estado e depois ao chefe do Estado Maior.

DECLARAÇÕES DE MARSHALL

Marshall declarou ainda:

1.º — O falecido presidente Roosevelt ordenou pessoalmente, no dia 27 de novembro, que fossem enviadas mensagens para alertar para a guerra os postos do Pacifico, recomendando ao mesmo tempo para que fosse feito o possivel para evitar a realização do primeiro ato agressivo.

2.º — A unica significação dada á mensagem niponica interceptada no dia 5 de novembro, fixando a data de 25 do mesmo mês para a terminação das conversações diplomaticas foi que naquela época caducava o antigo pacto anti-comintern teuto-niponico.

3.º — Esteve a par da ordem niponica paa destruição dos codigos nos ultimos dias de novembro e primeiros dias de dezembro, mas considerou que tal coisa "não quer'a dizer necessariamente guerra".

4.º — Pelas instruções dadas aos altos oficiais do exercito os militares que depuzeram perante a Comissão de Investigação de Pearl Harbor, designada pelo Exercito, omitiram toda e qualquer referencia ás mensagens niponicas interceptadas. A proibição, acrescentou, foi suspensa quando se soube que as testemunhas, perante a comissão da Marinha que tambem investigou o desastre de Pearl Harbor, haviam revelado a questão.

5.º — Durante a noite de 6 para 7 de dezembro foi estabelecida guarda especial em certos departamentos militares devido ás mensagens niponicas interceptadas.

6.º — As mensagens de alerta enviadas a Hawaii deviam ter em conta as reações que poderiam provocar nos japoneses quaisquer movimentos de forças relacionadas com aquela base naval.

COMETERAM ATROCIDADES E CRIMES EM DACHAU

Pedida a condenação de oito criminosos de guerra — Apenas Justiça e não vingança

DACHAU, Alemanha, 11 (Por Frank Mc'Dermott, da "U. P.") — O promotor norte-americano solicitou, hoje, ao Tribunal Militar, a declaração de culpabilidade contra oito delinquentes de guerra submetidos a julgamento nesta cidade, por terem praticado crimes e atrocidades pavorosas no campo de concentração de Dachau.

O tenente-coronel William Benson, que atuou como promotor concluiu sua eloquente requisitoria dizendo que "cada um dos homens sentados nos bancos perderam o direito de pertencer a uma sociedade decente".

Benson baseou toda a acusação no fato de que cada um dos seus havia tomado parte em "um plano comum de exterminação".

OS VERDADEIROS DELINQUENTES

A defesa arguiu que os acusados eram simples empregados no campo, encarregados, portanto, de executar ordens baixadas por seus superiores e afirmou que os verdadeiros delinquentes não haviam sido julgados ainda.

A um dos advogados da defesa, por seu turno, disse: "Se alguem deve morrer na forca pelos delitos de Dachau levemo-lo á forca de acordo com a justiça, e não por simples vingança".

O Tribunal voltará a reunir-se amanhã, para ouvir a ultima parte da defesa.

A situação na Palestina

O CONSELHO ÁRABE REJEITA O PLANO BRITANICO DE BEVIN

JERUSALEM, 11 (U. P.) — O Supremo Conselho Arabe da Palestina deu hoje á publicidade uma surpreendente declaração rejeitando o plano britanico de solucionar a controversia na Terra Santa por intermedio de uma Comissão Investigadora Anglo Americana. Falando em nome dos principais setores da opinião arabe da Palestina o Conselho rejeita por antecipação qualquer decisão que possam tomar os investigadores britanicos e Norte-Americanos. O Conselho arabe declara que seus correligionarios recusarão aceitar a imigração de um judeu para a Palestina afirmando que não existe justificação para o exodo de hebreus da Europa agora que foram eliminados do Velho Continente os sistemas nazi-fascistas.

A declaração arabe foi divulgada no Cairo, onde o Supremo Conselho tem estado debatendo a atitude oficial que se devia assumir em face do plano britanico. Portavozes da poderosa Liga Arabe que representa sete Estados Arabes do Médio Oriente, haviam indicado previamente sua disposição de colaborar com a Comissão de Investigações na questão da Palestina. O comité Executivo Sionista de Jerusalem entrementes, reuniu-se secretamente, tratando da situação em geral, enquanto circulos bem informados dizem que o Comité tem em estudos a campanha de desobediencia civil, se a Grã-Bretanha recusar autorizar a imigração sem limites para a Terra Santa.

Circulos chegados ao Comité Executivo Sionista dizem que este fez recomendações pertinentes, deixando o caminho franco á cooperação com a Comissão Investigadora, porém, que esta atitude não é oficial enquanto não se conhecer a opinião dos judeus residentes na Palestina. Parece que o principal ponto da divergencia é a possibilidade de aceitar-se a imigração limitada, caso seja esta a solução proposta pela Comissão Investigadora. A decisão final dos judeus com respeito á Comissão Investigadora está agora em mão do pequeno conselho sionista (Palestina), esperando-se conhecer sua atitude antes do fim da semana atual.

O massacre de Katyn

LONDRES, 11 — Fontes polonesas anunciaram hoje que o ato de acusação que o governo polonês de Varsovia está apresentando ao Tribunal de Crimes de Guerra, relativamente aos crimes germanicos na Polonia, não inclui o massacre de Katyn.

Modernização dos taxis

LONDRES, 11 — A aparencia dos taxis desta capital, que permaneceu estacionaria por quarenta anos, será finalmente modernizada.

Após longas negociações entre os operadores de taxis e os representantes oficiais, ficou resolvido adotar-se novos metodos para a construção dos taxis.

O emprestimo á Inglaterra

WASHINGTON, 11 — O secretario da Agricultura, sr. Anderson, declarou que o emprestimo dos Estados Unidos a Grã-Bretanha constitui "um meio mais" de facilitar a Europa a obtenção de viveres e produtos de outras classes que "possam ser conseguidos com facilidade".

A SEDE DA ORGANIZAÇÃO DAS NAÇÕES UNIDAS

Proposta pelas delegações latino - Americanas uma ilha do Atlântico

LONDRES, 11 (De Frank Breese, correspondente da United Press) — Os delegados latino-americanos junto á Organização das Nações Unidas sugeriram a escolha de uma ilha do Atlantico para a séde da referida organização, como solução da controversia que se desenvolve entre os partidários de que tal séde seja estabelecida na Europa e os que lutam para sua localização nos Estados Unidos. Foram indicadas como possiveis ilhas as da Madeira, Açores e Bermudas. Os delegados sul-americanos preferem a Madeira e um dêles disse: "Meu govêrno propugna pelo estabelecimento da séde da O N.U. nos Estados Unidos mas, pessoalmente, acredito que seria preferivel uma ilha no Atlantico, pois assim ficaria independente de uma das grandes potencias e, ao mesmo tempo longe da Europa.

Todos os que se opõem á Europa afirmam que a séde da ONU não deve ficar próxima dos locais onde existem problemas graves ou num ponto em que possa estar ameaçada no caso de guerra. Ainda segundo o mesmo informante a ilha da Madeira, situada entre quatro continentes, poderia ser devidamente acondicionada para a instalação da séde da ONU. Reconheceu que a ilha oferece como desvantagem o fato de que Portugal, pais a que pertence a ilha, não é membro das Nações Unidas, e tambem devido a que a União Soviética não mantém relações com o govêrno de Lisboa.

SERIA ESCOLHIDO TANGER

Os delegados latino americanos estudaram tambem a possibilidade da escolha de Tanger, considerando que lhe acaba de ser outorgado o estatuto de zona internacional. As nações pró-Tanger salientam como vantagem o fato de se tratar de uma zona de carater internacional.

Segundo os observadores o tema da escolha de séde transformou-se numa renhida controvérsia entre os Três Grandes, secundados pelos delegados das demais nações. A Polonia, separou-se da Russia, e apoia a proposta para que a séde seja na Europa. Essa atitude da Polonia constituiu uma surpresa para os observadores. Entrementes, a China batalha arduamente para que a séde da ONU não seja na Europa. Os Estados Unidos mantêm-se á margem da disputa, mas contam com os delegados latino-americanos que apoiam sua candidatura.

A DATA DA INSTALAÇÃO

LONDRES, 11 (U. P.) — O Comité Diretor da Organização Mundial das Nações Unidas convocou uma reunião especial para as nove horas e meia da noite de hoje, afim de discutir a data definitiva para a primeira reunião da assembléia da Organização das Nações Unidas. Dessa forma, tais discussões terão lugar poucos dias depois de se ter anunciado a reunião dos ministros de relações exteriores dos Três Grandes em Moscou, que começará no sábado com a discussão dos planos para o contrôle da energia atômica. Os circulos [illegible] haviam considerado a primeira reunião da Assembléia entre os dias dois e seis de janeiro do próximo ano.

COMEÇOU O JULGAMENTO DO "CARNICEIRO" DA POLONIA

A FIGURA DE ERIC KOCH, QUE AINDA SE ENCONTRA EM LIBERDADE — OS DEPOIMENTOS NO TRIBUNAL DE NUREMBERG

NUREMBERG, 11 (Por Meyer Handler, da United Press) — As acusações feitas hoje á tarde pelo promotor americano puseram em foco dois dos sanguinários elementos nazistas que Himmler e Rosenberg soltaram contra os povos da Europa oriental. Hans Frank, conhecido pelos polonêses como o "carniceiro", é um dos acusados.

O outro, Eric Koch, comissário do Reich para a Ucrânia, responsabilizado pelo govêrno soviético como matador de 10 milhões de ucranianos e judeus, encontra-se ainda em liberdade, segundo se informa.

Quando os exércitos soviéticos avançaram para o ocidente e começaram a libertar a Ucrânia lançou-se uma das maiores caçadas humanas que a história registra, com o fim de capturar Eric Koch, cujo regime deixou uma esteira de sangue através de uma das mais férteis e ricas regiões do mundo. O exército vermelho julgava que finalmente o capturaria na própria capital, mas êle se transferiu de seu palácio de mármore carregado de produtos de pilhagem de centenas de cidades ucranianas.

A FEROCIDADE DE KOCH

É tão marcadamente conhecida a ferocidade de Koch na Ucrânia que eu vi homens vigorosos tremerem de raiva quando se fez alusão ao mesmo. O conhecido diretor de cinema ucraniano sr. Dovchenko, que filmou a história da libertação da Ucrânia declarou-me durante a apresentação de seu filme em Moscou, que a população ucraniana foi reduzida de 40 para 30 milhões de habitantes sob o regime de terror implantado por Koch.

Vários meses após a concreta derrota da Wehrmacht em Stalingrado Koch convocou os líderes nazistas em [illegible] reanimarem-se. De acôrdo com o documento apresentado pelo promotor assistente Thomas Dodd nessa ocasião assim se manifestou Koch: "Somos uma raça superior e cumpre-nos governar com energia — e eu conseguirei tirar daqui o máximo possível. Não vim para cá a fim de espalhar felicidades, vim para ajudar o Fuehrer".

TRABALHAR SEM DESFALECIMENTO

A população deve trabalhar afincadamente e sem desfalecimento pois há quem se esteja afligindo de que a população talvez não consiga obter o suficiente para sua manutenção. Aliás, a população não pode exigir isso. Não se deve esquecer as privações sofridas pelos nossos heróis em Stalingrado. Definitivamente, não, viemos para cá com o fim de distribuir maná, aqui chegamos para criar as bases da vitória.

Somos a raça superior que deve ter em mente que o mais humilde dos operários alemães racial e biologicamente vale mil vezes mais que esta população". Koch, combatendo o derrotismo, disse: "Presentemente, a meudo se ouve dizer — se tivessemos — ou — se fossemos —. As pessoas que assim se expressam, tenho uma única coisa a dizer — Se tivessemos tido mais fé em Hitler e se tivessemos manejado a espada com mais firmeza tudo estaria muito diferente".

COMPROMETIDO O "CARNICEIRO" FRANK

O promotor-assistente Dodd comprometeu o "carniceiro" Frank por meio de seu proprio diário e das cartas que escreveu a seus chefes. E, assim, êsse assassino, que se inocentava durante os primeiros dias de julgamento e procurou, através de seu advogado, fazer crer que a "SS", e não êle, era responsavel pelos milhões de mortos e de deportações ocorridas na Polonia, ouviu o promotor-assistente Dodd ler as mais terriveis provas escritas por seu proprio punho. Uma das notas do diário de Frank Koch revela-o como co-autor do plano de deportação de milhares de poloneses para a Alemanha a fim de serem preenchidas as lacunas verificadas pela falta de operários nazistas. O seu diário e sua correspondencia tambem revelaram a continua preocupação em tôrno dos métodos a serem empregados para conseguir um milhão de poloneses. Admite como possivel uma incursão ás igrejas ou aos cinemas, ou o rapto de pessoas nas ruas, mas manifesta seus temores de que tais métodos pudessem levar os polonesês á sublevação. Sugeriu então expedientes tais como a suspensão dos pagamentos de pensoas aos poloneses desempregados e, em seguida, encaminhá-los para a Alemanha.

UMA PELICULA SOBRE O NAZISMO

NUREMBERG, 11 (De Frederick Oeschned, corespondente da "United Press") — Foi exibida hoje perante os vinte nazistas que estão sendo julgados uma pelicula cinematografica que mostra o surgimento do nazismo desde a época das lutas de rua em Munique até a tentativa de assassinato de Hitler, em julho de 1944. O filme que constitui talvez a mais longa produção documental pois levou quatro horas a ser exibido, foi feito com parte de noticiarios cinematograficos alemães encontrados pelos aliados e preparados por técnicos norte-americanos.

Sentados em seus bancos de acusados, sob a suave luz de lampadas fluorecentes, os lideres nazistas sentiram-se evidentemente emocionados ao verem ressurgir, embora fosse apenas na tela o velho esplendor e a gloria das primeiras épocas do hitlerismo. Rudolf Hess parecia sentir-se orgulhoso, enquanto von Ribbentrop e von Keitel choravam.

Goering aparecia examinando tipos de aviões ou condecorando pilotos destacados. Até Schacht, que, quando ha dias passados foi exibida uma pelicula de atrocidades dos campos de concentração, deu as costas á tela, hoje deixou transparecer orgulho e comentou: "Veem vocês algo de mais nisso?" a pelicula é iniciada com uma história da autoria de Alfred Rosenberg dos primeiros dias do nazismo, apresenta o cartão de Hitler como filiado ao partido, o discurso de Hitler ao assumir o poder, o primeiro "boicott" contra os judeus, a queima de livros, varias cerimonias com discursos de Goering e outros nazistas, até os acontecimentos de 1944. A projeção da pelicula foi disposta pelos promotores aliados, com o proposito de demanstrar que o nazismo tinha um plano geral para dominar o mundo inteiro. Observou-se que os criminosos nazistas, a despeito da situação pouco invejavel em que se encontram, sentiram-se emocionados ao verem surgir a figura de Hitler na tela e denotarem que ainda é poderosa a influencia de Hitler sobre

A situação da Espanha

Uma interpelação na Camara dos Comuns

LONDRES, 11 (U. P.) — Interrogado na Camara dos Comuns sobre se fora adotada qualquer decisão a respeito dos republicanos-espanhois que se encontram atualmente na Grã-Bretanha, como prisioneiros de guerra, o ministro da guerra, sr. John Lawson, indicou que esperava fazer declarações acerca desse assunto dentro de alguns dias. A pergunta em questão foi formulada pelo conservador Fitzroy McLean, que acrescentou: "Já pensou vossa excelencia sobre o grande descontentamento causado pela incapacidade do governo de realizar esus planos acerca deste assunto?".

NAO SE MUDARA' DO MEXICO

PARIS, 11 (U. P.) — A agencia republicana do governo espanhol no exilio anunciou que o governo republicano não se mudará do México para Toulouse, como havia sido anteriormente propalado, e que sua transferencia para a França só teria lugar quando "as condições gerais o permitissem".

TENTATIVA DE DEPOSIÇÃO DO GOVERNO EQUATORIANO

Os EE. UU. não auxiliam a Emprêsa Ambursen

WASHINGTON, 11 (U.P.) — Soube-se que o governo dos Estados Unidos já informou o governo equatoriano, por intermedio de sua Embaixada em Washington, que não prestará auxilio á empresa Ambursen Engineering Company, de Nova York, que foi expulsa no sabado anterior do territorio equatoriano, por suposta conspiração contra o atual governo do presidente Velasco Ibarra. O presidente da Companhia construtora, Spencer Wilson Stewart, esteve em Washington há dias consultando tanto o Departamento de Estado como a Embaixada equatoriana sobre a situação, porém, sem receber apoio, devido a se ter tido conhecimento previo da suposta conspiração. Circulos bem informados dizem que há tempos o Departamento de Estado e a Embaixada equatoriana receberam informações independentes de que membros da firma Ambursen haviam consultado com outras companhias norte-americanas no Equador, visando obter auxilio financeiro a politicos equatorianos inimigos do atual governo.

Essas companhias rejeitaram as sugestões e a iniciativa resultou infrutifera. A atitude do Departamento de Estado se baseia em um memorandum recente, advertindo os homens de negocios norte-americanos de que perderiam a proteção do Departamento de Estado e das missões diplomaticas no estrangeiro se se imiscuissem em questões politicas de outros governos.

A GUERRA CIVIL NA CHINA

Acôrdo dos nacionalistas com os sovieticos

CHUNGKING, 11 (De George Wan, correspondente da United Press) — A agência "Central China News" informou que o general Cihang Ching Kuo, delegado do govêrno central em Changchum declarou hoje que as fôrcas nacionalistas se transportarão imediatamente para Changchun, capital da Manchuria, por via aérea. Expressou que se chegou a acôrdo com as autoridades soviéticas, as quais autorizaram a infantaria aero-transportada a entrar na cidade. Chiang Ching que é filho do generalíssimo e secretario da Comissão de Assuntos Políticos na Manchuria, disse que o acôrdo foi ultimado sôbre a base do "Tratado de Amizade e Aliança Sino-Soviético".

Afirmou que serão necessários uma semana ou dez dias para o transporte de uma divisão e que as fôrças chinesas ocuparão primeiramente Changchung, depois Mukden e posteriormente Harbin e Dairen.

O genral Tu Liming, chefe das fôrças nacionalistas destinadas á Manchuria, chegou ontem a Peiping, rumo ao seu quartel general de campanha, em Chingchow, tendo as ordens necessárias á tôdas as unidades do 92.º exército chinês a respeito das operações na Manchuria.

Informa-se que as fôrças comunistas se concentram em elevado número para atacar as localidades situadas 50 quilômetros a leste das cidades de Hsiangyang e Fancheng, sôbre o rio Han, na provincia de Hupeh, e, segundo certos indicios, parece que se dispõem a atacar mesmo estas duas cidades.

Coberta pela censura russa a Conferência de Moscou

MOSCOU, 11 (U. P.) — A proxima conferencia tri-partite será coberta como todas as outras reuniões de tempo de guerra, em Moscou, pela censura, que no decorrer da ultima semana veio restaurar todas as condições que haviam subsistido até os primeiros dias de novembro.

A unica exceção aos tempos de guerra será que os movimentos e as residencias dos dignitarios estrangeiros não serão mais segredo.

SÓ NÃO SE GUARDA SEGRÊDO SÔBRE A RESIDÊNCIA DOS CHANCELERES

Nas reuniões anteriores, a rotina dos procedimentos informativos era feito através de porta-vozes britanicos ou norte-americanos. Mesmo os textos oficiais e os comunicados finais eram entregues aos correspondentes pelas delegações anglo-norte-americanas e não através das fontes russas. Quanto aos comentarios e interpretações eram escritos em Londres ou Washington, em virtude da lentidão das transmissões procedentes de Moscou.

A proposito, sabe-se que Churchill, Eden e Hull tiveram uteis entrevistas com a imprensa, mas os russos parecem se contentar apenas com os comentarios escritos na conclusão das conversações.

A ATITUDE DA FRANÇA

PARIS, 11 (U. P.) — A França hoje parecia estar adotando uma atitude oficial da mais estrita neutralidade relativamente á proxima reuniao dos Tres Grandes a ser realizada em Moscou e para a qual não foi convidada.

Simultaneamente havia indicações de que o governo francês está trabalhando energicamente, por detrás dos bastidores, a fim de conquistar o apoio da Grã-Bretanha e da União Sovietica, para o seu plano de separação permanente do Reno, Ruhr e Saar do resto do territorio germanico. Segundo os observadores locais, estes parecem ser os fatos mais importantes que foram ocultos pelo discurso um tanto critico proferido pelo general De Gaulle na noite passada. Naquele discurso o chefe do governo francês afirmou ainda que a França deve permanecer cuidadosamente postada como fiel de balança, entre "as duas maiores potenciais mundiais que são a União Sovietica e os Estados Unidos".

Outras fontes ligadas ao governo francês explicaram que já que a França não fôra convidada a participar da conferencia de Moscou, a sua posição deverá ser da mais estrita neutralidade. Por outro lado, já que a França não possui o segredo da bomba-atomica, em nada poderia contribuir para a conferencia.

Acredita-se tambem que a revelação publica da neutralidade francesa constitui uma sugestão á União Sovietica, evidenciando que quaisquer que fossem as conclusões de Moscou, a França não se juntaria a nenhum blóco da Europa ocidental que pudesse ser encarado pelos russos como um fator de oposição aos soviets.

Julgamento dos trabalhistas em Cadiz

MADRID, 11 (U. P.) — O Tribunal Militar reunido em Cadiz, está estudando o veredicto contra os sindicalistas. O julgamento dêsses sindicalistas realizou-se hoje, durante uma breve audiência de três horas e meia. O promotor pediu a pena de morte para 5 dos acusados e penas de prisão de 4 a 30 anos para os demais.

A decisão final depende do Comandante Geral da Região, general Miguel Ponte.